滿洲報

昭和二年八月廿八日

(本報價目)每份現大洋五分每月現大洋一圓每三個月現大洋二圓九角每六個月現大洋五圓六角全年現大洋十一圓報費先惠郵票不收
(廣告刊資)一行十四字起碼刊資一日每行現大洋一圓特別及長期者另議

大連市山縣通一四二番地
發行所 中日合辦 滿洲報社
電話(編輯部(長)七五一三番 經理部 四〇三四番)
振替貯金口座(大連)三七三番

孫軍在高資 已渡過長江
南軍阻止正在激戰 (二十七日上海專電)

孫軍念六日朝五時半由砲兵掩護大部隊業已渡江成功先鋒皆向南之下開始渡江內南軍抵抗甚力至京進攻現在烏龍山附近對峙兩軍七時半一度折回北岸又經一次砲砲火相交又下游有鄭俊彥軍在揚火後又準備渡江高資烏龍山各地州附近徵發民船欲渡河云

遣之便衣隊三千在上海及滬寧線一帶活動或破壞鐵道或切斷電線並巧妙宣傳以使民衆離反南軍欲由內部破壞之一舉而取江南先是念三日頃盧山會議之結果南軍團結已成寧軍結束以當北軍而武漢軍亦援助南京馮玉祥軍向徐州側面攻擊盛行調動軍隊何健第三十五軍之一部念一日朝抵安慶後向蚌前進朱培德與王普軍向南京集結北軍在津浦線揚子江築內線陣南軍立於滬寧線揚子江京漢線之外線其形勢爲由三方面包圍攻擊江蘇山東北軍欲乘南軍無聯絡時開始總攻擊現於隴海綫方面對於欲衝徐州馮軍由魯之張敵堯軍擊退至歸德以西楊子江方面孫軍渡河成功進往江南南北今若對戰則北軍佔優勢但今後南軍若鞏固聯絡恐又不易挫其鋒是必有激戰云

白崇禧急赴前線 (二十七日上海專電)

孫傳芳軍之便衣隊破壞滬寧路安上海戒嚴司令白崇禧由滬急赴前寧站附近之鐵路南軍有潰亂之虞綫督戰矣

渡江後破壞鐵路 (二十七日上海專電)
鄭俊彥欲衝龍華鎮
孫軍九月初旬可取滬寧說

孫傳芳念六日分三方向南京開始距上海僅二十英里是以上海必因總攻擊南京附近之渡河雖經失敗之而起動搖南軍對孫軍之積極而鎮江上游龍潭附近之渡河則告成行動祇取消極的對策且相傳內部功孫軍在丹陽附近破壞鐵路以進中有何應欽與李宗仁不睦說甚至斷駐紮之寧軍後路鄭俊彥下揚子風傳陳調元周鳳岐之叛南說總之江左岸徵發民船渡江欲在瀏河上南軍形勢悲觀說甚囂塵上據觀流上陸即衝龍華鎮該方面守備薄孫軍九月初旬可將滬寧取諸掌弱倘孫軍猛攻恐南軍不支且該地中云

下游渡江矣
孫軍在桃園圩

據鎮江念六日電訊孫軍約二千在桃園圩下游三英里地方渡江向上游進攻後續部隊亦陸續準備乘民船渡河其先鋒已佔領烏龍山砲臺南北兩軍已在該地附近砲火相交(二十七日上海專電)

孫軍隊正在活動中
南軍三面包圍策 (二十七日上海專電)
孫欲於其聯絡以前總攻

北軍至二十日已來完全佔領江北總攻擊砲擊鎮江南京渤海艦隊亦念五日後更補充後援部隊乃開始與之呼應屢在吳淞出現又前所派海專電)

上海勞動界
反寧氣勢愈濃
擾後方援助孫軍

上海勞動界反抗寧政府之氣勢漸次濃厚相傳最近各工會幹部開秘密會議決於孫軍若決行渡江即一齊蹶起以攪亂南京政府之後方援助孫軍佔領上海云(二十七日上海專電)

孫傳芳自謂
即可入南京

據孫傳芳電達大元帥府謂孫軍念五日來開始渡江今者入南京已在眉睫之間不久且可恢復上海云(二十七日北京專電)

北京又發見
馮氏秘黨機關

馮玉祥利用北京大學生及京師某督教信徒於教會堂內設私密館數百名便衣隊在市內潛伏陰謀擾亂北京不圖竟被警察憲兵發覺捕獲重者數名搜索陰謀本部之結果發見手槍小槍數千枝彈丸數千發並多數與馮玉祥部下石得山等往復之私文書此因當局對於基督教徒之行頗爲注意(二十七日北京專電)

楊宇霆訪日使
滿蒙交涉開始

楊宇霆訪問芳澤公使關於解決滿蒙諸懸案念六日在日使館開始商議矣(二十七日北京專電)

南方之四省聯盟 (二十七日北京專電)
或爲蔣介石復起之第一步乎

廣東李濟琛與武漢派張發奎協議之結果已得寧派將領何應欽周鳳岐白崇禧等之贊同組織閩粵浙贛四省聯盟以對方北方與武漢派之壓迫現正進行中相傳此或爲蔣介石復起之一第一步云

關稅自主緩期矣 (二十七日上海專電)

關於寧政府擬由九月一日實施之關稅自主及裁厘課稅問題容納日英法意四國之勸告愼重協議之結果決定緩期念六日已對各國總領事爲非公式之通告日內將正式聲明關稅自主緩期云

外國觀測孫傳芳可成功 (二十七日北京專電)

孫軍之佔領通州頗爲北京外交團以衝動外交團所得消息爲南方各地對孫軍感情頗佳南軍終不能阻止北軍進攻故和信上海南京終必歸孫軍之手觀測南京派結局無外在漢口維持殘壘云

汪兆銘亦下野說 (廿七日東京專電)
譚孫到寧與四氏協議結果

據日本某方面接電謂譚延闓孫科氏等武漢政府幹部一行於二十六日已抵南京與上海來寧之白崇禧同志與南京派會合協議南京武漢兩政府合體問題結果已皆具體化惟保存南京派政府之體面計決定武漢派之汪兆銘犧牲下野云

◇…來連之山本滿鐵社長 即左方第一人山本夫人公子其次爲松岡副社長

山本社長以流暢華語
與華人領袖周旋
抵埠時在船中對記者談話
備述對於滿鐵之方針

新任滿鐵社長山本條太郎氏、偕其夫人公子、及笹原秘書、齋藤良衛神鞭常孝兩新理事、於廿七日午前十時乘香港丸抵連 港外出迎者、有軍司令官代理齋藤參謀長、田中民政署長、岩井少將松岡副社長等、社長與被等致禮後、即受新聞記者之包圍、及十時半、船抵岩壁、遂在船中與出迎者一一應酬 中國方面前往迎迓者、爲大連公議會會長張本政及副會長李升海小崗子公議會長麗畦堂等、山本氏與諸會長握手後、操其流暢之華語與之周旋、及降船登陸後、在待合所貴賓室受市內官民代表之致禮後、即乘汽車赴滿鐵本社矣、山本社長在船內對社訪者所談大要如左

余爲滿鐵之首腦者、自必參與滿洲之經濟外交、爲此而與發言權乎、或擴張權限乎、自有種々方法、在形式上余如何皆可也、政府關於此等問題、已彷行政審議會繼續研究之中、總之若如從來之豫算等、一々須受拓殖局鐵道局大藏省之監督干涉 則諸事必不能敏捷進行、此徵諸余至現在之經驗、亦屬顯明之事、故余於就任時曾特向政府陳述焉、又余想滿鐵須爲滿洲經濟之中心機關、此項方法、想將必依據命令或法律、余對此尙屬門外漢、必須政府當道多加指示也、從來滿鐵所辦之行政事務機關施設多由關東廳辦理、而關東廳既辦理經濟施設 再加以滿鐵已形成二重、是以仍須移於滿鐵、而有統一事務組織之必要余與滿洲係一故人、但其后雖曾經來滿、而關於滿鐵事業、僅就外部觀察、現在時代變遷今昔當然不能相同、故此次擬從詳調查研究後、可縮小者而縮小、可擴大者而擴大、要之滿鐵必依政府之方針、以進行其開發滿蒙之使命、近年因受南中動亂影響、由中國本部移入滿洲之華人、爲數極夥、據俄國大使所言、其數年可二百萬人、彼等大抵已屬勞工、吾等之目標、爲此等勞働力移入滿洲之結果、對於生產力、必因之而增加、一方消費並亦隨之增加、輸出之達六七億圓輸入之達四五億者、當不在遠然則吾等不可不致力培養將來之大市場事業、資金須依決定事業之範圍與性質後、再行考慮之問題 內外應何捨何從、則宜隨金融市場之情勢而定之又嘗余就任前後、因余爲代議士、又爲政黨、故一時成爲世間問題、此爲舊人之思想、今日在國內已不成問題、然余實與政黨完畢脫離之手續、始來就任者、又依規定、與從來諸有關係會社脫手而來者云云

幸運兒唐生智所談
時局變化之趨勢
對蔣得一教訓對馮頗有微詞
對葉賀決追剿劉愼重辦理

漢口通訊、十四日下午三時、記者、訪唐生智於其住宅、接見後、唐氏即將目前時局變化之趨向、詳細爲之說明

(一)最近二月來武漢民衆所受之痛苦、前次武漢民衆、聽得北伐勝利消息、非常高興、以爲收復京津之後、武漢中央、就有出路了、不料因蔣介石陰謀破壞、北伐之師、僅及大河以南爲止、這是我們一切忠實黨員、及革命民衆、所應引爲莫大之遺恨、武漢四面敵人雖然次第打破而武漢政府和民衆所受經濟上之壓迫、日益加甚 不過我們雖一時受了許多物質上及精神上的痛苦、但是一轉眼到蔣介石方面、他所受的痛苦、實在比我們還要大、而且我們今在之勝利、與他今日之失敗、其關捩之點、卽日於此 由是、我們所受的痛苦、是有價值的、而他所受痛苦、不但無從補償、其結果、且以衆叛親離四字爲莫大之安慰、然而前車之覆、我們也應引爲龜鑑的

(二)最近東南之形勢、蔣介石前借我們第四方軍的光、取得徐州在我們視爲恥辱、在他反洋洋得意、自誇戰功、今日如何、大敗特敗、現已退至蚌埔之間、各將尤其是由粵出發北伐同甘苦共生死之將領、現在都已拆穿他的陰謀、認識他的罪惡、不願爲他個人創造政治地位、昨日、白崇禧、李宗仁兩同志的通電、報告東南將領傾向中央、及蔣介石離職情形、本日、中央又接何應欽同志、與白李兩同志聯名來電表明態度、電中詞意、完全和白李原電相同、何同志本是蔣介石所親信之人、所領第一軍、一般人視爲蔣介石的貴胄軍 現在亦已明白大勢、知已不能挽救蔣介石之頹運 中央對於東南問題、現正可謂完全得到勝利、不過我們要認識淸楚、這種勝利、是黨的勝利、不是軍隊或個人的勝利、蔣介石前舉國民革命軍總司令的旗幟倒孫倒吳、所向克捷 這明々是黨的試武力乃蔣介石認爲他個人的力量於是背叛黨國、自立中央 自設政府、借反共之名、行反革命之實、一般明大義効忠黨國的將士、當然不服 故都不直其所爲、其結果、到了今日、連一銀樣蠟槍頭的孫傳芳、而且在迭經大敗之餘、尙不能抵抗、自四月十一日、自立中央之日起至本月十二日止、不封四個月的時光、現已一敗塗地、由是、可知凡奉行三民主義、擁護國民政府的、無往而不勝否則、就無往而不敗、這是明明白白給我們很大的教訓

(三)對於馮總司令最近在京漢路軍隊之移動、前次本黨出師北伐約馮總司令出兵潼關、會師鄭州中央對於馮總司令的希望、非常遠大、以爲馮總司令迭經事變、並受重挫、對於軍閥之覆轍、決不至再踏、而對於國民革命之趨勢、必加認識、故不惜以犧牲萬餘健兒所換得之河南相委託、並以解除直魯民衆之重任相責望、詎不料、鄭州會議之後 即有許多不祥之消息傳來、甚至未得中央許可、擅赴徐州、與本黨目前最大的敵人蔣介石擧行所謂什麼徐州會議、當時我們猶原諒他以爲在軍事上或別有見解、不曾遽加責備、然而曾幾何日、馬電來了 到此時我們還原諒他或有別的苦心、不敢對他遽表示失望、今日京漢路雖有軍隊移動、仍不認爲是對於武漢有不利的意思、期以誠懇摯之意 促其覺悟、所以我日前討蔣討共通電裏頭、曾有幾句話說道「凡能奉行三民主義、擁護國民政府者、生智皆與爲友 凡違背三民主義、反抗國民政府者、亦卽生智之仇」觀此、即可知我對馮總司令之態度總之、無論爲革命領袖、爲武裝軍人、要忠實黨員、都應該只知有黨、不知有個人、黨的敵人、就是我們公共的敵人、馬上就應該同心一致的去打倒的

(四)最近追剿共產軍之情形、共產軍勢力薄弱、不日可以撲滅、我可以拿事實來斷定、葉挺年少未具戰陣經驗、前次夏斗寅軍暗襲武漢、中央派葉師二團、及獨立師一團、前往迎敵、雙方兵數相同、而敵無後援、彼有後援尙不能一鼓而殲滅之、卒使夏逆集合殘部、竄擾鄂東、由此便可知戰鬭力之薄弱、賀龍本是土匪出身、對於主義、實可說是風馬牛之不相及、以這種無主義、尙無經驗的軍隊、如何能支持長久、現在張總指揮已派勁旅星夜追擊、吉安方面、第三軍原駐有二師兵力、也已向東截擊、區區共產軍決定指日可以消滅、不過我們此次討共的意義 大家應該明白、爲的是他要奪取國民黨的領導權爲的是他要破壞國民革命、爲的是他拿不合國情的共產主義用暴動的方法實行於我國、這種勢力、我們要早日把他剷除、再不可認爲革命勢力中的一部分、以爲尙有愛惜的餘地了

(五)劉佐龍捕後 其部下之感想如何、此次劉佐龍擅殺耿丹、事前並不將事由密告中央、事後又不自知罪過、速請處分、正所謂昏庸老朽極了、現在其部下、均知劉氏個人有錯、絕對服從中央命令、聽候處決、不過中央對於此案辦理、決定愼重態度、務使各方均能得到切實了解並使死者有以瞑目於九泉之下

漢寧在九江會議後
急開始軍事行動
唐程等將率兵寧抵
南京方面預定之軍事計畫

上海特訊、蔣介石下野後、各方面運動留任、頗爲熱烈、一般觀測、謂蔣不再歸任者居多數、漢寧妥協之成立、在寧方之大讓步之結果、寧方陷於爲武漢派所收服結局、又武漢派鑑於孫傳芳軍開進之急速、似有此時以兵力占領南京之計畫、武漢之要人、始皆爲軍事會議而集於九江、傳該會議終了後、唐生智程潛將率兵親赴第一線、奪取南京

漢口又訊廬山將開重要會議、討論對寧妥協問題 對魯軍事問題等 唐生智爲前往列席起見、偕顧孟餘程潛等首途前往、唐擬將其司令部移潯、本人亦將暫留彼顧等將一度歸漢 又程潛軍隊、決一律下江 何健軍則開入安徽此外擬使劉興軍爲最前線入寧、然後遷移政府、此事成爲重要議題、武漢則僅派、李品仙之第八軍留守、對馮玉祥無警戒模樣

汪精衛譚延闓等、二十一日抵潯午後赴廬山、約留兩日、即還赴寧、李宗仁二十二日可到潯、胡宗鐸並未到、劉驥二十一日赴潯

又訊、李宗仁白崇禧何應欽均須到潯、汪精衛譚延闓等二十二日尙在廬山、將候李等會議後、即同赴寧

一般觀測、漢寧對馮玉祥既均有惡感、則妥協之進行必益急

又寧訊、胡宗鐸已返寧 伍朝樞二十二日赴潯、李宗仁先伍乘楚同軍艦上駛、二十二日晨抵潯

又漢口訊、石倫銜命到重慶後、與川中將領、向有相當接洽、頃漢寧合作電到 遂商請任命鄧錫侯劉文輝爲第四集團第六第七方面軍前敵總指揮

又云、當此寧漢兩派要人聚集九江開會之際、前途如何、自與大局有極大關係、就現時趨勢而言南派合作、不成問題、特南京派完全屈服武漢派 抑兩派依據平等原則、混合支持、爲不可知耳漢若固執自已主張、則寧派或有所不願、亦未可知、微聞關于軍事問題、寧派所預定之計劃 則武漢軍擔任安徽 南京軍擔任津浦、馮玉祥軍擔任魯之東西、會師徐州、徐州以北則由唐馮兩軍協同動作。此項計劃、其意義無非以安徽讓漢派、而蘇浙則仍屬寧派、且北進之事、由唐馮任之漢派是否同意、似不免有問題矣

電迪社 亦有相類之報告、 其文如左

目下在廬山開會中之寧漢妥協會議、關於對北軍事問題、唐生智預擬議案、內劃分寧皖兩境、各別擔任、即蘇境一律歸寧軍擔任皖境歸武漢軍擔任、原駐安慶之寧軍、移守蕪湖當塗、安慶由武漢軍接防、武漢派各軍入皖布防後、悉歸何健節制

本報啓事

本日發行星期副刊一份希望閱者查收

廣告

爲廣告事本路爲聯絡運輸便利商旅起見特購大號汽車十輛專在本路昂昂溪站與中東路昂昂溪及黑龍江省城間往來開駛接送旅客運輸貨物現已在中東路昂昂溪站及黑龍江省城兩處添設汽車站及營業事務所派員辦理一切客貨運輸事宜所有往來本路各站與中東路昂昂溪站及黑龍江省城間之旅客貨物均能直接購票聯絡運輸其詳細章程請向以上兩處營業事務所及本路各車站或本局車務科詢問可也再本路汽車站黑龍江省城定名爲龍江站中東路昂昂溪定名爲中東站恐未週知特此廣告

計開

中東站 營業事務所在德玉棧院內 (八月二十五日開始營業)

龍江站 營業事務所在華興棧院內

洮昂鐵路工程局

四洮鐵路管理局電汽廠材料招標廣告

第三十九號

本局呈奉 令准招標購買電汽廠材料計分九組訂定九月十五日在本局開標(押欵詳後)標單證書費每組現大洋壹元凡有願承辦此項材料者可逕到本局材料課領取標單簡章等件如用函滙欵領取亦可一切手續均按招標簡章辦理此告

押欵表

電汽	八十元
雜品	四十五元
油類	二十元
木材	二十元
顏藥油漆	十元
水道	五十元
釘類	六元
工具	十五元
五金	六元

吉海鐵路工程局第五段山峒招標廣告

本路第三段山峒業經開標在案茲擬將第五段山峒定期招標凡中國商民具有確實中國資本曾在他路包工具有經驗欲承辦此項工程者可携帶哈大洋拾元自本年陽曆八月二十五日起到吉垣本局購領標單圖表水平單及包工章程等項再往擬包工段估看工程於本年陽曆九月十五日下午一時在本局當場開標但無論得標與否所繳哈大洋十元作爲印刷單表工本費概不發還特此廣告

計開

第五段山峒長四百一十公尺

第六段山峒長三百七十五公尺 (亦將陸續開標)

吉海鐵路工程局標購頭號靑磚廣告

八月十七日

本局現需頭號靑磚四十六萬二千塊定於民國十六年八月三十日在吉垣本局開標有欲承辦者希將標函在開標前一日照章填具連同押欵逕投本局以便届時開標簡章函索即寄特此廣告

奉系似不容晉閻
再持模稜之態度
張作霖並孫張均派員催閻表示
以便決最後討馮大計

北京通訊、某方報告、奉方對于閻錫山之模稜態度、確認爲乃軍事政治之障碍、奉方將預估計奉晉實力、咸認晉軍十六年來、習於閻錫山之虛僞的服從政策事務外表若談到決死二字、皆無此心、張學良韓麟春之三四方面軍、在豫省吃過大虧、此時亦敢欲再在京漢線上打一勝仗、俾振威名、張作霖在數日以前、確有代表至晉、徵詢閻錫山究竟對于時局意見、或聯馮抗奉或獨力抗奉、或聯奉抗馮、或對奉中立、晉請明白表示、迄無若何之結果、張宗昌孫傳芳二十二日所對閻提出之五項要求 閻之答復如何、與時局前途、有極大之關係、張作霖對政治上之觀察、素惡委員制、謂取委員制之者分、無異投降蘇俄、對晉省之政治改革、亦多不滿、至對馮玉祥、則將由奉天與山東兩方合力擊之、奉奉天派之對玉祥討伐說、頻見喧傳、茲據大元帥府方面消息似仍未決定模稜 蓋決定討馮之前提、極希望晉閻判然之態度、然晉閻之態度迄未決定 晉閻自蔣下野後受其刺激 漸次與奉派 關係密接、反之、與馮之關係在杜絕之狀態、聞馮之代表范某、既離開太原、唯晉閻於此際尚無與奉派一致積極的討伐馮玉祥決心之模稜耳、奉派當討伐馮玉祥之時、最望晉奉魯、三軍之協同策戰、固無待言、若晉閻仍如從方調查馮之子彈、每兵不足三百發作戰有兩小時即可告罄、河南內部、軍隊極爲復雜、馮如向京漢隴海兩路作戰、舊直系新投馮之隊伍或將起而背馮、以乘其後、馮爲人不喜人家出風頭、與馮見者、咸皆貌爲恭順、而內實險狠、對唐生智之蹄有湘鄂兩省、又有漢陽兵工廠、頗思對唐予以一大打擊、岳維峻軍之出現鄂境襄陽、即馮欲取漢口之前、特在鄂北佈置重兵以牽制唐氏、故唐對馮已露不滿之表示

再陝西各軍對馮、亦認爲此公不可與共安樂、更不可與共患難、馮之環境、確甚惡劣、此點皆爲奉方所觀破 馮如不去、北部終無安靜之日、如果山華問題發生即京漢隴海皆將有軍事、與閻接近者最近在京津各處、亟欲用晉破裂前途結果、則親以代表自負者之能方如何耳

前堅守斷然之局外中立、則親晉軍爲全然別個之勢力、單與魯軍協力、確信得實行攻擊河南、然晉閻將有如何變化 殊屬難料之今日狀態、縱實行開始討馮之行動、極有重蹈失敗之虞、如若可能、最妙希望魯軍由隴海路、由黃河上流運城方面一猛進夾馮軍而奉軍則由京漢線一意直衝鄭州據一部之消息、就令晉閻不出於積極的行動、倘能堅守嚴正之局外中立、則討馮自有充分之可能性、此因馮軍自然的成爲受進城方面晉軍壓迫之形勢故也、唯受側面威脅之點、奉軍亦與馮軍立脚相同、故討馮之先決問題、奉派所以無論如何、必希望晉閻之協同動作者也、故討馮之實際行動、倫對晉閻關係未見言決、則未算決定云

天津特訊張宗昌褚玉璞孫傳芳等感有與山西提攜之必要、協議之結果、派代表三名、往晉晤閻交涉、同時此次乘張宗昌人員之便要求協同動作者也、故討馮之實際行動、倫對晉閻關係未見解決則未算決定云

張作霖派正式之代表赴晉、努力於提携茲據可靠消息、近日中可見具體的事實模樣、至代表何人尚俟調查

惟因晉方態度、頗爲時人所注意記者等特於下午四時、赴東長安街中央飯店、訪山西駐京代表南桂馨潘蓮茹氏、由潘接見、茲誌其談話要點如左

（問）三角妥協若何

（答）自寧方何雪竹氏代表來京後敝處南代表會與彼以私人資格見面一次、外傳日來西山孟公府兩開處談會議、南亦加入實無其事

（問）奉晉妥協何如、石家莊是否撤兵

（答）日來尚未談及、但前日奉方奔走妥協要人葛光庭等、曾要求晉方再派一代京表來接洽、現電報已打出數日、未得回電、是否必須加派、亦不得知、至石家庄撤兵一事、外間喧傳雖力、惟敝處尚未接到片言隻字、有無其事消息從何而來、均不得知、恐係謠傳

（問）張孫聯銜向山西提出五條限三日答復、確否

（答）好在到答復之期甚近、有無其事、後日即可分曉、茲不申辯

（問）徐鴻賓是否爲山西代表、晉方最近無新的活動

（答）徐鴻賓十年前在山西住過學校、此次來京、曾與南代表見過一次、其任務是否代表山西、因未得確實報告尚不知之

（問）蔣能復出否

（答）蔣下野以後、閻存帥及煥章均有懇切電報慰留、究竟能否復出此時尚不知之、談至此、記者乃辭出

寧鄂在九江會議
汪唐席間之言論
李及白崇禧致武漢要電
伍朝樞李宗仁皆來相會

九江特訊、中央委員汪精衛二十一日午後抵潯、預定留二三日後即赴滬

又李宗仁乘軍艦楚同、二十二日午前抵潯、又勾留此間之朱培德陳公博、劉驥、于右任 爲參加與寧方之妥協會議起見、已赴廬山

北京特訊云、八月二十一日汪精衛從漢口到潯、據稱小住數日後將赴南京、譚延闓聞亦已沿江而下赴寧漢之會議 據外人傳南京消息、李宗仁亦已去九江參加會議

又云、汪精衛、顧孟餘、孫科、唐生智、二十日午後十時、自漢口分乘輪船三隻赴潯、在該地受胡宗鐸、朱培德 孔祥熙、張發奎、何健、劉驥等之迎接、擬在廬山開與寧方妥協等問題之會議

上海訊云、南京政府外交部長伍朝樞、將於明日往九江以便在彼以南京政務府代表資格與湘系首領開一會議

又據某方得九江訊、潯報載汪兆銘唐生智 及武漢派重 要人物二十一日 自漢抵九江、駐潯潯武漢軍將領、紛至碼頭 歡迎、汪兆銘唐生智與歡迎者畧事周旋唐生智偕第三十六軍長劉興及衛隊五百名、赴第二集團軍總指揮部、汪下榻九江旅社、即晚汪唐在總指揮部召集會議、張發奎程潛朱培德及李宗仁代表胡宗鐸均列席、當即討論時局重要問題胡宗鐸表示李宗仁對武漢派之態度、及其希望、汪兆銘發言、畧謂、蔣介石下野、使寧漢合作接近、實可爲革命前途慶幸、但蔣之反革命行爲、是其個人違法行動、凡屬南京政府革命同志、甚盼繼續努力革命工作、武漢政府決不岐視、而武漢方面之所希望者有三（一）國民政府移設南京因爲建都金陵、乃總理遺志、並經中央執監委員會議決、故決在最短期內促其實現（二）繼續實行北伐、各地武裝同志、須一致聯合、勿存畛域之分、努力於革命戰線上（三）肅清共產黨、暈屬取締跨黨分子、唐生智亦曾發言、大致與汪相同、汪並與列席者、協商解決時局大致計劃、最後產生結果、分爲下列數項

一、遷移武漢政府於南京、與寧政府實行合併、政府委員由中央執監委員會選出

二、九月一日在安慶召集會議、並電請馮玉祥或派代表參加、協商黨國大計

三、聯合湘鄂贛三省革命軍參加北伐、對北軍事、暫舉敬之同志負責指揮、堅守長江

四、統一軍隊指揮權、由武漢國民政府下令各地革命軍須受軍事委員會命令指揮

五、武漢軍實行援寧、以三萬兵力、調赴下游安慶蕪湖

附李宗仁白崇禧聯名通電、國急即刻到、沿途不得片刻停留、漢口汪主席、譚主席、孫部長、唐總指揮、九江南昌程總指揮、朱總指揮、張總指揮、魯軍長、陳公博先生勳鑒、本黨前因共產黨之挑撥離間 路寧漢兩方、情格勢禁、日入險惡、致令北伐大局隤於垂成、回瀾之餘、令人心痛今諸公毅然清黨討共、是誠黨救國之忠誠、已與寧方一致、仁禧等之希望漢方同志者得矣、其他黨內一切問題、自可迎刃而解、而介公以其所抱清黨去鮑之目的已達、對於總攬戎機之權、急須卸脫仔肩、離寧休養、所有總司令之職權、交軍事委員接收、惟是軍閥之淫威尚熾、北伐之全功未竟、黨內政治問題、亟須推誠計議、迅謀解決、合寧漢全力、一致北伐、以完總理之遺志、諸公愛黨護國、素所欽崇、進行方針、乞速電示、仁禧等祇渐不倚別無成心、特電達、立候明教、李宗仁白崇禧同叩文

美國否認日英再締同盟

米國政府當局者就英國及日本再締結之日英同盟計畫無說持以無關心的態度右問題關係美國國務長官對於當地諸新聞之質問發表左之意見

日英秘密海軍協約之傳說就本國務省所知之範圍認爲絕對無何等根據且無何等暗示及將來實現之理由與前提國務省持如斯之論調乃爲有根據的敢確定此問題爲一種風傳評論並且發電詢問駐東京及倫敦兩美國大使令其探問均有返電否認云

（華盛頓又電）自華盛頓波斯得紙發載日英兩國於日內瓦三國軍縮會議失敗後秘密締結海軍條約美國國務長官關於此事會公布一種其事實之聲明如下（國務省認爲日英兩國與今並無締結協定秘密協約 並認其將來亦不至締結云）（七廿日華盛頓專電）

日軍艦沈沒加藤
大將引咎辭職

福井歸京中之岡田海相二十五日夜接到聯合艦隊司令官加藤寬治大將關於蘇羅遺難事件引咎辭職電報海相意向須調查實況後再爲酌奪云 廿七日舞鶴專電）

山東駐屯軍隊
撤退期益迫

關於撤退山東省駐屯軍隊問題日本政府之意以爲就我國時局之推移觀之現爲最適當之時機蓋因孫傳芳軍之形勢益佔優勝不久將有佔領南京上海實現之可能性其他一方河南馮軍已受奉天軍之壓迫大勢上北軍益見有利之展開日僑之危險業已除去既有此良好機會斷行撤兵實現期至遲來月二日閣議即當正式附議表決云（廿七日東京專電）

馮玉祥發行公債
陝西三百萬河南四百萬

河南快訊云、國民軍入豫以後、極力改革惟對於財政、迄無完善辦法、雖經薛篤弼苦心籌畫而各縣解款終屬寥寥自六月十四日省政府成立之日起、截至現在、解到省庫廩款 僅十餘萬、而開支已達三十餘萬、均由薛以本人信用向各方籌借而第二集團軍本系尚未向其索取分文也、當時以限省現金缺乏、不得不利用鈔票、籌資周轉、河南通行鈔票、計有漢口中央鈔、漢口中行鈔、漢口交通鈔、西北銀行鈔、中印陝甘字樣者爲限至河南交通鈔、天津中交鈔、國民軍金融流通券第七種、除漢中交票及開封交通、天律中交、可維持至七成以上、其國民軍流通券、價格時有漲落、最低之價有跌至三成、或二成五者、但馮辭對於該券、仍令公家以一元照一元收、不準折扣、以免人民吃虧、並與商會研究辦法每券一元至低不準折至六角以下如換銅元、不准低至兩千八百文以下、漢口各票亦照樣規定、一般錢商及無業游手、爭以賤價買券（暗市每元一千二三百文）向省銀行換銅元 每元兩千八百）或以購物、莫敢或拒、因之流通券充斥市面、大小商人、不敢公然營業、開封之東西商場全行停市、市面至爲蕭條、馮玉祥遂接商民之陳請、要求將流通券收回、馮亦引以爲憂特派總部財政司長爺鵬全到汴、與薛篤弼商量、薛亦接有各方報告、正在籌商辦法、因與爺擬定收回流通券大綱、薛於馮到鄭之次日、將一切文電布告携至鄭州、又開會議一次 馮一一首肯並將文件畫行、即日發表、其收回辦法、約分四步、第一步先飭各縣縣長、向各縣駐軍接洽、酌發現款 請駐軍停用流通券、第二步電陝西財政廳過之翰 轉飭國民軍流通券發行總處迅即停發第三步飭陝豫各縣局自接到電報之日起將徵存未解之券剋日解庫不再發放、並即日公布一律停止收鈔、全改現金、第四步由陝豫兩省財政廳、發行特種公債七百萬元、純收商民手中之流通券、陝認三百萬元以禁煙罰款、爲付息還本基金、豫認四百萬元、以河北焦作福中公司存煤公有收入爲付息還本基金、分四年還清、河南財政廳奉到電令後己刻日實行、自本月四日起、各征收機關、一律收機關、一律收現商人交易、亦完全改現、郵電鐵路亦完全改現、西北銀行票已預備即日兌現河南省銀行新鈔、亦正在準備開兌中云

大元帥令

命令

司法總長姚震呈請任命廖江南署京師地方廳濶縣分庭推事黃熙署京師地方廳武清縣分庭推事毛澄署直隸保定地方檢察廳檢察官殷曰亨陳需球于宗海署奉天高等審判廳推事朱卓署奉天錦縣地方審判廳廳長楊廷秀署奉天通化地方審判廳廳長陳福祖署奉天撫順地方審判廳了長過守一署奉天瀋陽地方審判廳廳長汪玨張百川署奉天瀋陽地方審判廳推事范一桂署奉天遼源地方審判廳推事張樹猷署奉天安東地方審判廳推事黃譚署奉天高等檢察廳檢察官汪良模署奉天通化地方檢察廳檢察長劉世奇

吉田總領事不
適任中日交涉

滿蒙問題之根本的解決有對外關係在奉天直接交涉時張作霖氏對於吉田總領事頗抱不滿芳澤公使亦累洩吉田總領事交涉時於有事實上遺憾之意故芳澤氏對此現時無總括的解決計畫專努力成立基礎的解決云（廿七日東京電）

幻情小說 新桃源（四三）
（劉瘦鶴著）

第六回 王餐霞居官遊濟人 小佳人夜放牢獄縣

只見鏡花之母、呼那女子慕蓮名子道、你們認識也罷、不認識也罷、不向東間開房歇息去罷、現已更闌、我困睏欲要睡覺了、說罷只轉後邊、門聲響處、走出一個婆子來、隔壁暗窺、正是鏡花之母、旋見後邊東間燈光透紙那些女子、影々憧々的、都是坐在牀上、長嘆短吁、聲極頹悴、不辨說些甚麼、又見鏡花夢仙走出小道、夢仙仰空嘆道、良夜更易盡、話真非虛出、剛談了須臾之話、亦見那斗牛沉々、鏡花道、誰說不是、此理實難揣度、每々過作愁天偏難曉、或你得着歡夜偏不長、夢仙又笑拍鏡花香肩道、谷今夜的樂趣、豈不又勝搔了許多、鏡花亦相笑而答、只聽門扇開然、便聞有解衣登牀之聲、忽又微風送來、賦語隱々、又停片時、聲息俱無、衆賊心裏暗喜、方將越垣悄入、旋又一聲門响、似有人睡醒起溺、只聽夜壺浪々如注、頃之又有看衣履窸々而走之聲、衆賊不敢猛浪、藏於暗處、以爲其人睡時、再行動手、不料此人竟自不睡、走向東房、悄彈寢門、只聽姐々與我開門、衆賊知是夢仙、疑其定是和他表姊通奸、賊等暗想今晚決難得着好處、如索性費了工夫、拿他的奸證、也好、若能拿住奸證、明日告知鏡花、他吃醋不過定把女子逐出、那時還是我們口裏的貨、各各都是這番理想、所以靜悄々的、一點聲息也無、再說那彈門的、不是別人、正是夢仙起來、因爲白日裏鏡花、將他們領到後屋、令其姊弟各訴衷曲既至相見、怔々怩々、猶如不識惟夢仙向前、道聲姐々受驚、慕蓮擦頭細看、竟不認得、因他敝了苦楚、也只得兔強道聲兄弟、費心、一句話、以下再不發言、只有手拈襟帶而已、夢仙恐露出破綻、反爲不美、便繼續言道、表姐們幾時由小平湖走的、如何半路、着人家搶來、若非今日遇着小弟、恐姐々們、不知要吃多少苦了、如今不必害怕、有小弟在此、管保無事、望姐々們、把原委說與小弟聽々、那時好送你巳還家、若不欲還家、小弟再送你們陝西、細想來、這些禍水、都是姑丈自取、他老人家、倘能終守清貧、焉有今日之顛連、事已至此、亦弗尤人怨天、也是姐々們的、一步霉運、但數年未曾相見、姐々們倒還生的窈窕了、若不似這樣苗條、倘恐無今日之禍、正是才子必窮、美人必兇、小弟勸姐々、此後再少出風頭、少走路途、自然不受這樣驚恐、夢仙滔々的談着、慕蓮等一壁聽着、確是說得詳細、又且體貼、如謂不是表弟、何以得知這樣端底、如云眞是表弟、外祖家確無此人、心內廻想、人縱不是表弟却也是恩人份子、豈可冷落了他便輕吐鶯聲燕語、羞顏答々的道姐々們、不幸受此塗炭、幸喜賢弟不棄、得全身名、由苦海而登彼岸、皆賢弟再造之賜也、實弟不惜玉趾、送愚姊々等、重至陝西、亦所至盼、遂將幾時由小平湖起身、關帝廟納涼、第一店西被擄、始末情節、細對夢仙說了一遍、說罷之後、芳顏如酡、淚落如梭、夢仙亦揉搓着眼睛、裝作歔欷的樣子、相對酸楚涕零、鏡花在傍百般勸慰、怎奈慕蓮等事到酸心淚自傾、不禁只是潛々落淚、鏡花見他們哭成一堆、痛着丈夫、不忍在此聽聞、遂拾了他們、要到前庭、着母親來勸、婆子正與飛燕談話、見女兒前來有不勝言語的樣子、便問鏡花道你把那些女子、領到後房、他姊弟們相見、是怎生說話莫非有甚差忒、否則你面上爲何帶着有戚々態度、鏡花嘆道、母親豈知、兒因你女婿、和那女子衷訴、酸楚非常、故面上微露不預之色、有勞母親動問、先時兒領那廖女子、後房去見你婿、我意相見之下、不知如何抱頭悲慟、哭訴根原、及至見面、却大不然、儼如生疎、不惟不語、且含羞拈帶、比至你女婿問驚問苦、說了不少的閑言雜語、那女子最後才赧紅了臉、參淡的樣子、答復了幾句見其双方言語、都有不甚吻合之處、比到末節、再不言語、只有相覷汎瀾而已、我初不介意坐在一邊、細細查勸他們破綻、以爲有了藉口、好惟他們出去、所謂双美不可並立、双燕不能同飛、留局一室、總非好結果、誰知他們下場

汗之研究

氣虛血衰
則夜臥每流冷汗
血枯神虧
則夏令常感閉汗
在盛暑汗流之時
以此而鑑別體氣
最易明白

百齡機
滋陰：補血：理氣：培腎虧：和營衛使汗管通暢適宜調節體中溫度既不閉汗不宣又不冷汗盜汗則本原固而體質健耐心久服、轉弱爲强
試服一瓶、飯量大增、暴熱不怕即見壯健之佳象有意想不到之效力

（百齡機價目）
（均按現大洋計算）
小瓶一元 每打十元
大瓶二元 每打廿元

東三省 總發行所
奉天大西邊門外
九福公司

大連分銷處
華奉西藥房
西崗廣生堂
哈爾濱分銷處
泰華西藥商行
各埠藥房均有出售

美育膏

腦汁與精液○皆由食物之滋養料所造成○因脊骨之通連上升頭部○即爲腦汁○下至腎部○即爲精液○故腎虧者必兼患腦弱○而腦弱者亦必兼患腎虧也
美國出品美育賓聖藥○乃採取動物之生殖腺睾丸卵巢○及各種補腦健腎之靈藥製成○功能增多腦汁○濃厚精液
不論老少○服之定得無上之幸福

生殖衰弱者應服美育賓聖藥
腦筋衰弱者應服美育賓聖藥

▲欲求強健精力絕倫之人
▲手淫過度以致遺精之人
▲房事過勤精力疲乏之人
▲筋肉無彈力不緊張之人
▲性慾感覺缺乏精薄之人
▲月經不調子宮寒冷之人
▲身體倦怠頭痛腦病之人
▲意志薄弱血枯腦弱之人
▲思慮散亂記憶不佳之人
▲易起憤性易動肝火之人
▲失眠氣促稍勞困乏之人
▲血虧胃弱食慾不振之人

不可不服

●年輕男子 青年男子、因濫費精力而成疾病、雖結婚亦不覺愉快、服美育賓聖藥者、可以立成壯健、增進人生無上之幸福
●三四十歲 男子性慾減退、女子感覺缺乏、爲生殖機能衰弱之病象服美育賓聖藥者、可以回復健康、享意外之快樂
●六十七十 年老之人、往往皮皺髮白、色衰力弱、此係生殖機能衰之故服美育賓聖藥者、返老還童、常如青春時之活潑

健康男女服之○定得意外之強壯愉快○有不可思議之効力
眞正美育賓之價目每瓶大洋壹元八角半打九元各埠大藥房均有出售
上海江西路六十二號 信昌藥行總經理
分行哈爾濱道外中八道街 信昌藥行

大阪商船定期行輪

●開往門司神戸大阪（每日午前十時出帆）
▲亞米利加丸 九月十日
▲香港丸 八月三十日
▲哈爾濱丸 九月三日
▲貝加爾丸 九月六日宇品寄港
●開往上海福州基隆高雄
▲福建丸 八月三十日
▲盛京丸 十月三日
▲長沙丸 九月十日
●開往香港直行
▲湖北丸 八月二十九日
▲貴州丸 八月二十八日
●開往朝鮮長崎鹿兒島
▲大信丸 九月一日
●開往歐洲
▲阿馬魯丸 八月三十一日
●開往紐育
▲阿魯古丸 十月上旬
●開往北米西亞杜留多古馬
▲倫敦丸 九月七日（上海神戸四日市橫濱經由）
大阪商船株式會社大連支店 電話四一三七番

日清汽船定期行輪

●開往上海青島
▲唐山丸 八月二十九日
日清汽船代理店 大阪商船株式會社大連支店

政記公司定期行輪

▲泰利號 八月二十八日汕頭
▲有利號 八月三十日安東行
▲美代丸 八月二十八日廣東行
政記輪船股分有限公司 電話 四一四一

宮崎商會定期行輪

一二等客室寬闊潔靜隔四日開往一次
宮崎商會謹啓 電話 五九二五 賬房 五二一五番

大連汽船定期行輪

●開往青島上海瀛藏航路船
▲天津丸 九月四日前八時
▲大連丸 八月三十日前十一時
▲榊丸 九月三日前十一時
●開往天津
▲天津丸 八月廿九日前十一時
▲天潮丸 九月二日前八時
▲長平丸 九月三日前九時
●開往香港
▲一東洋丸 九月十二日龍口經由
▲英順丸 九月五日直行
●開往龍口登州府
▲龍平丸 八月三十日後六時
●開往安東
▲天潮丸 八月二十九日後七時
●開往坂神
▲長順丸 八月二十八日
大連汽船株式會社 賬房電話七二七五番

日本郵船定期行輪

●開往歐州
▲[illegible]本丸 九月二日漢堡行
▲伯馬丸 九月七日
●開往北米
▲武豐丸 九月二十二日紐育行

近海郵船大連定期行輪

●開往神戸橫濱
▲富砂丸 九月七日
▲相模丸 九月一日
▲淡路丸 九月十三日
●開往天津牛莊
▲淡路丸 九月五日
▲高砂丸 八月三十日
▲竹島丸 九月十三日
●開往長崎神戸大阪橫濱
▲淡路丸 九月十三日

朝鮮郵船大連定期行輪

●開往威海衛青島仁川
▲芝浦丸 八月三十日
●開往朝鮮長崎鹿兒島
▲羅南丸 九月十二日
朝鮮郵船株式會社代理店
近海郵船株式會社代理店
日本郵船株式會社大連出張所 電話三七三九番

滿鐵列車時刻表

下り

驛			
大連發	8.10	9.30	
沙河口發	8.18	9.40	
周水子着	8.25	9.49	
周水子發	8.26	9.51	
金州發	8.50	10.27	
三十里堡發	9.21	11.05	
瓦房店發	10.16	12.15	
熊岳城發	11.31	1.50	
大石橋着	12.26	2.58	
大石橋着	12.50	12.32	
大石橋發	3.10	1.05	
湯崗子發	1.26	4.17	2.46
鞍山發	1.41	4.39	3.18
遼陽發	2.11	5.20	4.10
蘇家屯着	2.56	6.19	5.32
蘇家屯發	2.58	6.22	5.34
渾河着	3.06	6.32	5.47
渾河發	3.07	6.34	5.49
奉天着	3.17	6.45	6.06
奉天發	3.25	7.00	6.20
鐵嶺發	4.31	8.41	8.49
開原着	5.02	9.23	9.50
開原發	5.03	9.25	10.05
昌圖發	5.38	10.09	4.17
四平街着	6.35	11.29	6.10
四平街發	6.39	11.35	6.30
公主嶺着	7.35	12.49	
公主嶺發	7.39	12.55	
范家屯發	8.12	1.42	
長春着	8.40	2.20	

上り

驛			
長春發	8.10	8.10	
范家屯發	8.43	8.54	
公主嶺着	9.15	4.37	
公主嶺發	9.19	4.43	
四平街着	10.13	5.53	12.25
四平街發	10.17	5.59	8.15
昌圖發	11.18	7.27	10.06
開原着	11.46	8.06	10.57
開原發	11.47	8.09	8.00
鐵嶺發	12.25	9.00	9.20
奉天着	1.27	10.35	11.25
奉天發	1.85	10.50	11.40
渾河着	1.45	11.02	11.56
渾河發	1.46	11.05	11.59
蘇家屯着	1.54	11.15	12.11
蘇家屯發	1.55	11.18	12.13
遼陽發	2.46	12.28	1.40
鞍山發	3.11	1.03	2.27
湯崗子發	3.28	1.26	2.56
大石橋着	4.19	2.22	5.00
大石橋發	4.25	2.45	5.30
熊岳城發	5.25	5.59	
瓦房店發	6.42	6.50	
三十里堡發	7.34	6.52	
金州發	8.01		
周水子着		8.02	
周水子發		8.04	
沙河口發	8.35	8.12	
大連着	8.46		

新設花柳病聖藥德國六〇六

專門 花柳科 痔瘡科
◉生殖器機能障害
◉泌尿器科一般
◉肛門外科一般
◉婦人科◉皮膚科
◉令德根（電氣光線）科
●診察 每日自早起九時晚上八時到 星期祭日下午休診（入院隨意）
大連市岩代町十番地（遊樂館）隣
仁壽堂醫院 電話八五九九番
院長 醫專學士 大塚協

唐澤醫院

外科一般 皮膚病 花柳病
唐澤醫院
大市連山縣通七十二番地
宅診往診入院

連陞棧廣告

本棧此番開辦與前大不相同因為擴充營業起見特租妥浪速町三階大樓壹處通共百有餘間寬闊潔淨熱鬧異常男客女眷各有分室迎送週到方便寢食貴客駕臨一試便知不謬也
大連市浪速町 電話七四六〇番 本棧主人謹啓

袁製痛瘋骨痛露

功能去風化濕舒筋活血
主治 骨節痠痛 四肢瘋癱 肩背腰痛 寒濕凝筋 渾身酸楚 半身不遂
每瓶大洋六角

袁製解毒止痛露

功能清血解毒止痛生肌
主治 惡毒瘡瘍 小便破腫 婦女毒瘡 梅毒串骨 口鼻潰爛 無名毒瘡
每瓶大洋七角
謹防假冒務請認明金雞商標
總發行所上海西新橋北濟華堂藥房
分銷處 大連 宏濟街德興藥房 監部通華泰藥房 千代田町衛生藥房 奧町華西藥房
營口 東二道街德發長號 東大街華權東號 太平康里街義順成號
各埠藥房均有分售函購亦可

洋紙批發

專辦東西洋各種模造紙、印刷紙、新聞用紙、黃白洋毛邊紙、有光紙、表古紙、色臘光紙、燭包紙、書圖紙、紅黃板紙、棉紙、行單用紙、一概發售
監部通百十二番地 電話長七三八八番
天德信大連支店

營口泰順增綢緞呢絨店

運到國產紬緞紗葛布疋歐美呢絨純毛嗶嘰各種洋貨無不俱備價格分外從廉深望各界請早駕臨敝號曷勝歡迎
開設東大街 電話六百〇一番 本號主人謹白

○奉送○

白濁白帶之特効藥
來蘇草

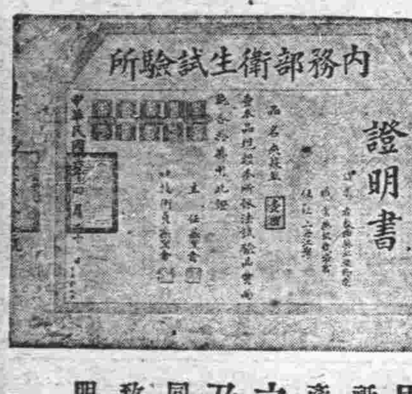

男子五淋白濁、女子赤白帶下、無論久患新起、切莫雜藥亂投、祇須將「來蘇草」代茶沖飲、輕者兩服重者四服、無不斷根、此草乃婆羅洲特產、本園輸入栽植以來、遠近患者爭相索服、莫不立效、並經呈奉內務部化驗之下、認為確有獨特之神效、頒給證明書、足見其奏効宏遠、確非尋常藥物所能及其萬一、歷年來治愈病者、何止數萬人、茲為普及東北病家起見、特託北京安福胡同潔廬代為分送、凡剪此廣告向該廬面索、當即奉送、不取分文、各埠通信索取者、可直接致函北京安福胡同二十六號潔廬、每服附中華郵票參角五分（日金票或現大洋票亦可）詳細寫明地址、並所要服數、掛號寄來、一經收到、立即快郵將藥寄奉
上海春暉園駐京代理 潔廬敬啓

池田醫院

小兒科專門
池田醫院
電話六三六五 西廣場

袁掃梅大醫士發明 淋濁洗滌液

此藥有三大特色 △不打針 △不服藥 △不痛苦
保証農商部註册 警察廳許可
專治男子五淋白濁 婦女赤白帶下
另有說明書及洗滌器
每瓶現大洋二元五角不折不扣
奉天久大有限公司獨家經理 開設商埠十一緯路路南
各大藥房均有分銷

注意國貨

官准存案 提防假冒
牛首商標
雲丹
氣味芬芳香甜適宜
旅中常備之神劑 人人必需之雲丹
健胃清心 避疫解暑
大包 藥價 每包 一角
總發行所營口 義興成餘記藥行
口中常含解與妙品
電話一千一百六十三番

經官化驗純粹國貨夏令消暑驅毒清腦防疫衛生殺虫人人必需全國馳名功効無敵之老牌雲丹已經發售了

主治効能
胃不消化 時行傷風 中暑中寒 時疫急痧
口臭牙痛 子午吊脚 竅閉關塞 赤痢血痢
嘔惡心跳 大便閉塞 四時時疫 舌燥口乾
水瀉痢疾 腹脹噎膈 霍亂吐瀉 肚痛胸悶
頭痛燒熱 宿酒痞塊 煙酒暈般 食不消化

定價表
大包現大洋五角
中包現大洋壹角
小包現大洋五分

營口西大街 電話一一六三 義興成餘記大藥行 總發行所

人間蟠桃其惟此乎

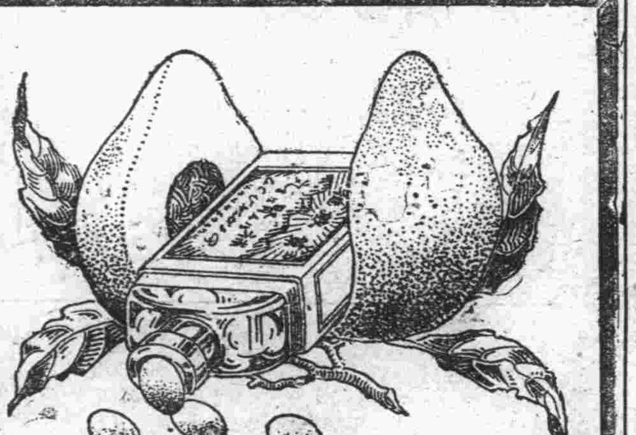

蟠桃。王母生誕用以饗衆仙賓者也。或云。食之得享長生。此乃仙物。非世間所有。然則強種延壽。非盡爲不可能之事。如能驅除康健障礙。自能達到目的也。腎病。乃人生康健之障礙。身患腎病。即生趣絕望。爲害之巨。不言可知。應速謀所以驅除之法。庶幾康健長生。得能實現也。

第威德補腎丸。乃治腎補腎之聖劑。具卻病延年之功效。凡不願常受腎病之磨難而欲享康健長生之幸福者。其速購服之。

■第威德補腎丸專治 腰酸背痛 風濕骨痛 腎虧陰虛 遺精便濁 小便赤熱 小便短少 膀胱便溺症等
■各大藥房均有出售

第威德 補腎 清尿 消毒 丸

天成號綢緞布疋發行

維持信用廉價劃一 以謝往日之雅意 更望倍奮的惠顧 是所至盼
大連市 本店浪速町二丁目電話六七五六番 支店小崗子平和街電話六〇五八番 本主人謹啓

平熱散 一粒丹

各省官署化驗立案中外醫官有效證明
感 胃 瘟 疫 腹 痛 瀨 聚
鉄拐商標
平熱散 一粒丹
農商部商標局審定註册
安東瀛西大葯房 虔製 本舖

奉天

本溪湖暴動事件 係共產黨唆使乎
已逮捕二名現正在取調中 我當局亦派員調查

關本溪湖煤鐵公司之事件據奉天某所於二十五日接得之確電云目下本溪湖有諸種之流言蜚語因該煤鐵公司內部中日人之爭鬪將來必延之至中日官憲之爭鬪亦未可知而日本官憲則以此事勃發之根本其中有共產黨關係在內就中有留美學生二名逮捕取調之結果以官憲方面已得有相當之證據以是中國方面非難日本方面處置之不當甚爲憤慨云

一、本溪湖之中國警察約有三百餘名 有襲擊守備隊或 警察之形勢

一、中國方面有由奉天派遣軍隊(步兵)工團以與日本官憲對抗

一、是故已返回連山關之日本守備隊於月之二十六日又由該大隊長率引再返本溪湖

以上各件係日本方面之消息確實與否雖不得知以一罷工事件倘延及於中日兩國交涉實爲中日兩國親善上所不取也望中日兩方之官民均宜退步以了解之爲要

又據某方面之確實消息云對東三省虎視眈眈有機便動之蘇俄政府此次以本溪湖事件之發生爲十載難逢之好機會加之引起中日間問題更以爲有隙可乘遂於月之二十五日由哈爾濱及南方某地派來共產黨員十五六名內有俄人四名潛來奉天以便及時活躍云

又訊云對於此件郭松齡之殘黨及由蒙古潛至山海關及關內外附近之赤俄宣傳員等有及時蠢動之勢故日來京奉路局當局者對於乘客極力檢查奉天省城之軍警各當事者亦均會所屬注意此項赤黨云

又訊云本溪湖事件之原因十之八九係由赤化共產黨之策動故奉天省城內外之各大工場當局均對於其勞工加一番之警戒而一方赴本溪湖應援隊之奉天警察署員五十餘名因由大連派來交替之應援隊有於二十六日夜急遽返奉以擠奉天地方之警備任之形勢云(健)

又訊云奉天交涉署長高清和氏爲調查本溪湖事件之眞相特派羅諸議赴該地因是罷工之苦力等似乎得勢而一方之中國警官亦決心赴公司地方調查眞相日本方面則決定拒絕之云當數日前由奉天赴北京之河野大倉組董事在北京得此急報大驚之餘倉皇就返來之途日前已返奉赴本溪湖講究善後之策云云

赴本溪湖應援之奉天警察署員五十二名中之半數由立川警部引率於二十六日晨返奉立川警部即訪問吉田總領事詳細報告該事件之一切詳情又西山署長二十五日晨赴本溪湖於二十六日晨同立川警部同道返奉後亦即訪問吉田總領事報告 及研究該事件 之將來善後策

又訊奉天駐在之全滿日本人大會本部對本溪湖事件曾派員前往慰問故本溪湖委員掐來奉謝感之餘並希今後援助該市民之一切行動文本溪湖日本警察署對該大會本

本溪湖市民開大會

又據快訊云該煤鐵公司因發生此事件之故市民受莫大之驚恐乃於月之二十五日在該地公會堂開探民大會決議左記之事項向關東廳奉天總領事館外務省及大倉喜八郎氏打電其電內容之條件爲

一、公司當事者以適當之方法向市民謝罪之件

二、今後對電氣營業上絕對不得再有此等事件之發生

三、解雇該主謀苦力不得再度市用之件(健)

大元帥電令 對外不可過激
後援會將再籌劃

奉天派首腦張大元帥對於此次中日交涉案件非常愼重蓋恐人民舉動失當致傷中日感情是以迭次申令誥誡等情已屢誌前報玆據政界消息省當局又接到大元帥來電令轉告商工外交後援會對於對日舉動及言論須行愼重不可過於激烈致失正誼人道之本旨云云

又聞省署昨令行東邊道尹邴克莊大致略謂關於臨江日人設領案件刻正在進行之中希即轉飭人民及外交會務各平心靜氣各安生業以待官署將來爲之交涉和平解決云(碧)

省署昨通令各縣知事須調查各該縣教農工商各會及人民對日方之最近眞實的現狀按其實際情形分別詳細呈報用便有所考核云云據政界消息云外交後援會對於進行會務雖甚得力然毫無成績之可言是以該會決定於九月一日全省商務聯合會閉會之後再聯絡吉江二省各團體籌劃一切辦法云云(捷)

營口發現虎疫

據營口來人云太平街住戶吳連群年十三歲二十三日偶患吐瀉經醫師用檢鏡診視認爲疑似虎力刺菌衛生當局正籌備防範方法云(友)

吳黑督電告 國境發現俄匪

據黑龍江督辦吳俊陞氏電告奉天省當局最近國境附近發現大部俄匪約二千餘名出沒無常商民受害頗鉅目 下正組織討伐隊肅清中云(友)

兩路通車消息
梨樹請設輕便鐵道

京奉鐵路局局長常蔭槐查本路新彰支線將告成功玆分新民至彰武間劃爲兩站伊胡塔一站哈拉海一站刻正招標建修不日即可竣成以資通車辦公云(碧)

又奉海鐵路公司所有路務極積進行不遺餘力前已通車至山城鎭現又將黑山頭至梅河口一段修竣現特通告在本月二十五日開始運客惟運貨暫緩運輸因貨車尚未完備云(友)

又據省署消息頃接梨樹縣商民等爲擴充營業便利交通起見擬由梨樹至四平街建築輕便鐵路以資便利現各種辦法業經核擬完善特公舉代表來奉呈請省座俟核准即着手進行一切云(友)

陶前警廳長 任海柳稅局長

海柳稅捐局長某氏因事出缺遺缺重要莫廳長查前省會警察廳長陶誠畦氏老成可靠認事率眞即札委陶氏爲海柳稅捐局長職以專責成云(友)

催報防赤成績 及年景之豐歉
大元帥關心民瘼

大元帥出兵討赤數月以來成績斐然卓著惟赤化之防範東北仍未稍懈聞大元帥近爲考核三省防赤成績起見昨於月之二十六日特致電三省軍民長官迅將防赤方法及有無赤黨之發現統須隨時爲之呈報俾便有所考核而免日久懈生有防範不及之弊云

北京海陸軍大元帥前者曾令奉當局報告本年東省年景豐歉而奉當局格値數日是以昨二十五日大元帥復來電催報聞莫省長奉電後當即催令各縣速呈報云(碧)

奉省派定駐京代表

北京海陸軍大元帥張雨亭氏現爲便利行政起見昨於月之二十五日特電催各省務於半月內各派該各省駐京省長代表一名聞莫省長據此當派該署之范殿棟前往代表云(碧)

道德會開籌備會議

奉天道德研究會建築會場行將落成該會姚春如譚簡齋二幹事爲籌備開落成會典禮藉補行第四週年紀念商得會長同意擬定九月一日開籌備會先期通知董幹事以便屆期蒞會籌備一切云(峰)

宣講隊蒞奉將演講

鎭威三四聯軍司令部組織之宣講隊昨二十五日到奉聞其來奉原因係爲宣傳赤化之罪惡及軍人之爲國家應盡之責任並訂於本月二十八日開始講演云(碧)

電燈廠更換新電筒

奉天電燈廠長婁玉崑氏查城內八關之馬路業已展寬形電燈綫杆均應向路旁遷移而各不敷需用之電筒亦當及時更易以免妨礙路燈是以將令技師將原有各舊電筒完全換新以重電政云(峯)

調後防砲隊運入京

鎭威上將軍公署頃奉陸海軍張大元帥電令爲前線需軍伙甚爲緊急所有軍械已日次運赴前線玆大元帥查奉省後防司令部所存尙有砲隊々團重砲過山砲各六架機關砲四架小砲十二架大元帥特令上將軍公署轉飭軍部分出一團餘一團赴駐北京幾用一團駐防刻已通令該師日內即束裝前往云(健)

軍醫處派人員晉京

鎭威上將軍公署軍醫處現因購買藥料昨於月之二十五日特派員赴京以便向大元帥府領欵及請示一切事宜云(碧)

丁會長召開茶話會

商務會長丁廣文氏於昨午召集該會董事等十餘名開茶話會宣佈此次入京保舉張學良充任奉天督辦之理由及大元帥暫不允許之情形直至午後二時始散會(捷)

官銀號派員購現銀

東三省官銀總號彭相亭近因造幣廠前以暑伏每日減少工作現已直秋令亟應加工造現以備應用于月廿六日特派員黃桂馨赴天津上海一帶採購大宗現銀運奉送交造幣廠應用云(友)

救濟會長及職員 均受義賑獎章

本年春間直魯居民罹水旱之天災遭兵砲之人禍閭里丘墟四民失業北渡海而東出關者日多一日扶老携幼沿路流離無可投告之情形易啓仁者拯災救難之義舉而奉天省城一隅爲京奉南滿兩路之交點赴吉黑者之咽喉每見難民三五成群露宿街頭面有菜色身無完衣如不設法救濟勢將委身講壑南滿站中華商務會長祁憲庭氏觸目傷心愁然憂之約日站紳商邀集各界組織臨時難民救濟會假馬路灣正普堂爲會址呈請中日官廳於四月二十日正式成立并函請熱心社會諸君予幫同募捐設施粥鍋廠臨時居留吞診療所秩序大備計耗欵萬餘元食米四十石收容難民達二〇五六六名義粟仁漿直同楊枝法雨比及六月二十日已滿預定會期兩月且查過境難民巳寥寥無多當即宣告結束幷備文呈請省長鑑核莫柳忱省長以難民救濟會會長職員等不辭勞瘁救濟災黎宅心之慈善可風當依義賑獎章條例頒給會長祁憲庭會員賈閣馬欽麟孫岷峰高奎九李善亭劉漢廷魏子揚顧哲卿王滋圃陳廣麟諸君每人一等銀色義賑獎章一座於月之二十四日由省署頒發用以勸善云(健)

通令各縣嚴查 招兵委員護照

奉天省長莫德惠氏以際此時局不靖地方治安關係重要而一般不逞之徒時有冒名潛赴各縣私自招兵雖經申令查禁然仍未根株淨盡爲保持地方治安計特於昨午通令各縣對於招兵委員之護照加意查驗倘有上項冒充行爲着即扣留解究用杜宵小乘機肆虐藉維地方安寧云云(捷)

遼源硝礦局長易人

玆據政界消息遼源硝礦局長富潤之自蒞任後對於職務甚爲注重現經翁恩裕局長調査另行委用遞遣遼源局長一席已呈准省署委任李蔭東前往承乏以專責成(捷)

設立官產局之通告

省長公署頃奉國務院咨開奉大元帥諭各省區向設之管理官產旗產營產官房租庫及黑地荒地等機關一律裁撤另行組織官產局等因查省長即巳籌備組織成立在未刊印信以前暫借三四方面軍團部政務處鈐記業於昨通知各機關云(峰)

理善研究總會成立

奉天南滿站中華商務會長祁憲庭氏爲挽叔季澆風倡明聖道二十四日在悅來棧四層樓上邀出廳士紳周大同侯伯言諸君開理善研究總會成立大會經衆通過其內幕詳情爲倡社會正化勸人尊重道德以維社會之風化云(友)

錢商行詐之新術
不遵客人約定擅自買賣騙財 周金聲忍無可忍請商會公斷

本報一再披露之裕記銀號對客人施其欺詐手段頃又調查其奸詐行爲近日來連出兩項除別項所述之薦舉不良司賬員於天福銀號未三日而席捲一空該裕記則又不負其責任致起問題外又發生與在該號搗把客人日站青葉町一番地金華公司周金聲者詐欺事件該周金聲不得已乃具左記之理由呈於日站中華商務會求爲之公斷以判孰是孰非其所遞之理由書原文錄下

具理由人周金聲會與日站裕記銀號財東張輔忱有莫逆之交常在該號存放欵項後來視錢法漲落有趣故又在該號曾控金票四萬圓之譜價均九元三角后不料張輔臣因病作故本意遷往別家辦事回憶與輔臣交厚多年人死情去恐愧對其子(即裕記少財東)仍又照常來往玆敞處將控之金票主託於該號聲明吾走后金票價如到九元賣一萬如落至八元或八元二角務必將五萬圓均爲買了事因恐有失故將該話先知於該號然於舊歷七月初十日哈爾濱返奉詢悉金票價到九元亦未買賣一萬元後落至八元二角亦未買回五萬元是以令人可恨特與該號交涉而徐作田則含糊支吾並無確實回答想數萬金票非同小可很有身家性命關係並買賣一時尙云押欵不足鄙向趙師長備奉洋兩萬元之譜並有早存金票八百餘元奉票七十餘元何乏押欵之有所具買賣均未效用實非生意之道一反一正數萬元之譜實難爲情再有輔臣令郎爲此事曾來敞處談及問云此金票無關緊要將來價還得落下再必收回後價到九元一二時敞人自己合計照是價若均收回也買回而該號尙官你之金票十元但無虧欠之處故親到裕記令其均行外早爲收回矣是此節並無敞人之話而敞私自買賣實非道理再有六元該已出敞入卯利一千元那日亦月二十六日敞尙有搗卯金票五萬會詢悉卯利有七百元者有八元者並無一千元卯利請衆查考相裕記種々手段圈套敞人是以無奈特請 貴會相約大衆錢商之家會同開議以便分明敞之理由按理本當照去哈所留之價八元二角應賠欵項若干依數索取又經輔臣令郎屢次請求安慰敞念與其父相契之年未忍究辦後聞九一二之價本意收回双方了事不便交涉而該號即又私自以十元之外早已爲敞人收回如此有鄙人話而不收回後覺無話而伊强爲收回實非商業道理玆特具實懇請貴會爲鄙人釐公判斷爲祝此上中華商會台啓具理由人日站青葉町一番地金葉公司周金聲謹啓八月十七日

關於右記之事件據該華商會副會長董子衡氏所云關於公斷裕記銀號之事該裕記之少財東張某及執事徐作田均非商業正人(徐作田爲連興鴻錢莊買連陶氏經理時不一月竟爲之賠了奉小洋二萬數千元其劣手段可知也)故對於周金聲有該不正之手段以巧取不正之金錢倘由該商會調解不能時該商會即爲之轉送至警察署然后以法律判斷之裕記銀號對周金聲之搗把證明昭然其即有翻天手段亦無致勝之由也有玆種々不正行爲之裕記銀號故其近來名譽一敗塗地也其將來之結果如何容後再誌(健)

市政消息
保護市街馬路方法(續)
奉天市政公所之新猷

△繕蓋道路之國家如同動靜脈之於人身諸部一樣怎們呢道路運送吾人生活上必須之農工商品於消費者之戶庭與動脈流通吾人健康上必須之精血於身體諸部其功效同也故道路愈良淸潔得當則康莊四達雖窮鄉僻巷能得滋養品亦易且速矣保護道路既有如此功效而市民在往不知有這樣的貴重是甚麽原因呢蓋因其功效過於重大耳

△從前道路的腐敗是不是「汚穢之市」「臭氣薰天」「泥濘滿地」的世界可稱爲晴天是「個糞缸」雨大是個「醬缸」了吧其種種不快不便的地方大有深廣淺捐饑困交加不一而足之腐所以本公所改良修治道路不遺餘力由腐敗的時期達到計畫的時期由計劃的時期達到現在運輸迅速安全便利的時期自能保護馬路責任的無論是什麼人不但不能推諉還得大家團結起來竭力保護那馬路的可希望淸潔與平坦呢如果還是像從前果那樣取旁觀的態度那就一定有因沒有果了玆將保護馬路輕而易舉之法分抒於後市民如照此而行則市街自能淸潔平坦衛民亦因之而獲健康矣

△馬路面及沉澱箱之淸除路面往往有抛置瓦礫塵芥及馬糞等須隨時掃除之雨後沉澱箱內必有沉溜泥砂及箱面上必有溜在草芥碎石等須檢除之沉澱箱禁倒髒水各商戶爲近避遠往往向就近沉澱箱傾倒髒水致臭氣薰蒸有礙公共衛生應不准再有此不道德之行爲

△商戶須整理門前道土馬路兩邊便道除本公所控塡外其有凸凹不平者尙屬不少各商戶須將各人門前起高塡低按照本所已成部分整理之如能滿塗洋灰爲完善

△各商應將伸出簷頭前之水溜取銷簷前伸出之水溜雨時如瀑泉如傾盆不但損壞路面且有礙行人應即拆除改爲白鐵水管接續至地下以緩水勢

△各載重大車不准任意通行馬路載重大車往來馬路實有破壞馬路不堪設想之處各車戶自應本着市民有維持路政的天職繞走背巷土路如遇萬不得已時仍須小心謹愼轟馬路兩邊而行

汽車速度應酌核收縮

△奉市汽車通行各街道多不酌量情形一味竭盡速度極力奔馳致有種種危險之現象某報記者業有評論在先鄙人有所感觸因而繫之以論查奉市街以有多種之關係至寬不過四五丈尙有窄多一二丈者極形狹隘本報曾一再誌之玆不復贅委以値此街道狹隘行人車輛擁擠交通不便之際行駛汽車者亟應及時酌量情形收縮速度以免車輛人畜各種危險之屬有維持市街秩序管理交通之責者亦應徹底之講求及時取締以限制之以謀交通之便利而維市街之秩序僅就記者之拙見當有以下各種之辦法

甲 速度查市街情形既不致而汽車通行街道之速度亦應分作普通及特別二種寬廣及行人車輛稀少各市街依照普通速度每點鐘不過十五英里向可其狹隘暨學校或戲園門前以及其他各公共聚會所場等處行人車輛稠密均應及時酌量情形收縮速度免滋危險以策安全

乙 手示奉市各街多係早年開闢於建築民房留用街道各事項除城關各井字大街官廳劃留通行外其餘背街小巷多係聽憑商民各自酌核建築官署多不聞問以致各街形勢多不整齊有鈎拐十字萬字丁字各形形既不一而汽車通行之速度及手示等項亦當各自別爲尙望司機者均應洞悉各情形隨時酌核表示方免誤會與危險未完(健)

司賬拐去巨欵
薦舉人當負責任 裕記何故推託

奉天南滿站千代田通裕記銀號執事徐作田於夏歷六月十九日薦郭鼎甲者至同千代田通天福銀號惠漢章處充當司賬員惠某以與裕記銀號素有交誼即允之(係天福銀號向裕記托爲薦司賬員故於十九日夜入該天福銀號正在令郭鼎甲打保之第四日下午郭某以打保去爲竟私自竊去金票八十二元四角現大洋(天津字)二百二十九元奉小洋票三千 五百九十元 零七分一去無踪及調査 銀櫃方悉 丟失該項巨欵於是該天福銀行執事惠漢章即於次日向裕記之徐作田交涉而徐則竟一味支吾謂不關其事係由天福號逃走並無裕記之保條而不之理該天福執事惠某不得已乃向南站華商會公斷處呈請求爲公斷其文曰「爲丟失錢財懇請備案理論事敞號於夏歷六月十九日經下郭鼎甲入舖二十三日午后被郭鼎甲拐走金票八十二元四角大洋票二百二十九元小洋票三千五百九十元 零七分及 今半月有餘四出尋覓毫無踪跡敞號向薦舉人徐作田追詢奈徐作田推委不理又兼自入號不到三日按商號舊章保條未訂明以先薦舉人應完全負責今遽然發生此事眞乃有寃難伸爲此懇請貴會長暨各參議傳訊薦舉人如何賠償實爲德便與說帖人天福銀號執事人惠漢章具

於八月三日在商務會傳訊時裕記銀號徐作田竟無理蠻纏說商會偏袒天福銀號後由董子衡副會長斥責裕記始行服軟而該裕記銀號內之協把總利老鄉之李西園者因與祖會長有舊特出而任調停之任故該商會乃會李某爲之調停而迄今尙無消息且其調停並未與天福銀號惠漢章接頭不知李某之調停何在故惠某現又至商會催爲之傳訊該商會不日 即當開 參 議會爲之再次調停現在據說者謂李西園與裕記銀號主人張輔臣之少爺(晉梁子弟)及執事徐作田不知伏何等之勢力如斯蠻橫技其薦舉人於他號而不負責任其居心不良亦可想見如前項所載裕記與周金聲之不知一般在該號之搗把者客尙信賴於該號乎始據所聞誌之其后詳情俟訪明再爲詳細披露(健)

銀號總辦宴會各界

東三省官銀號總辦彭相廷氏於二十三日午後四時假明湖春設席筵請官商報各界知名之士以資聯絡藉敦厚意云(捷)

岫岩胡匪爲患
搶去警所槍枝

省公署頃據岫岩縣知事高乃濟來電呈報該縣東區本月二十二日夜間竄來胡匪一百餘名因警甲防範不及致被匪等搶去大槍十五支並綁去人票三名現正派警甲追擊知關錦注特此電報云(碧)

教育廳組織赴日 教育見學團
教廳負擔其路費

奉天省教育廳長祁公亮氏鑒於日本各國對於研究教育不惜重資組織教育視察團赴各外國視察以借助他山匡我之不逮若本年自春季以來之來奉之日本教育見學團何止數十起是故祁廳長決定組織赴日本之教育見學團團員計四十名由東北大學中選拔十分之七八其外則命各高級中學等教職員參加其內現正籌其進行手續中一俟日期定妥即當出發矣經費一切則全由教育廳負擔云

地方委員之選舉
華人投票選舉華人 華商會議定具體之方針

關於選舉滿鐵附屬地地方委員事附屬地之華商會曾於前日開會有所討論該會主要幹部之討議此番決定以選出華人委員爲目的況華人有立候補之資格而甘棄之投選他人豈不可惜華人雖素乏團結力於此亦當有以互相維持以免外人之笑華商等爲一團散沙也據現在該會當事者討議之方針

一、印刷通知分送於各有投選票之住戶(以納地方公費爲限)說明互選華人之利益

二、豫定於本月末日或九月初旬在中華茶園招開會員全體大會(以全部到場爲限)推出請員數名說明地方委員之資格並宜投選資望兼全者以免受外人之排斥並決以投選華人爲方針

三、由地方事務所地方保錄候補者之氏名及有投選資格者之氏名印刷通知於各會員

四、由會員全體之代表公議之結果指定被選者之人名或用他方法律定以免亂選致將有用之票投之於無用之地

華商之有選舉權者計五百四五十名日方則爲一千二三百名以此比之華人方面亦可佔三四名之委員況滿鐵地方事務所方面對於華人之委員本年甚希選出故華人之團體勿自甚散以致結果選不出一名之委員也(健)

警務處注重剿匪
規定辦法及令行協勦 委任增加所屬之人員

警務處處長 兼保甲總辦 陳徵五以現在國家多事地方治安極關重要而人民生命財產端賴警甲爲之保障豈可敷衍塞責特於月之二十六日又通令各縣警甲挑編游擊隊聯防剿匪以重地方治安云(峯)

警務處現據康平縣知事電稱由阜新竄入大字股匪二百餘名在縣境光定營子姦淫燒殺異常猖獗業經飭警甲所長劉維漢率隊往剿請飭剿匪總指揮督隊協擊等情陳處長據此已電令昌康梨懷四縣總指揮成〃舉迅即督隊協剿以淸地方云(峯)

又奉天全省保甲總辦兼警務處長陳奉璋氏鑒於各屬崔苻不靖匪徒出沒無常乘機滋擾地方若不設法勦捕殊不足以安閭閻而保治安爲注重地方治安計擬通令各縣舉行會剿辦法如一縣發現胡匪在五十名以上者即由該縣通知隣地合力會剿以期蕩淸地面而保治安(捷)

又全省警務處長兼保甲總辦陳徵五以該處所應查事項繁重視察員不敷任用月之二十六日特委趙明俊爲警甲視査員月薪一百六十元已經任職云(峰)

又警務處據北鎭縣知事王文璞呈稱屬游擊隊長張子揚疏忽公務業已撤革遺缺查有三區巡官李長春胆勇過人堪能勝任請委等情陳處長已准所請塡發委任云(峰)

又全省警務處長陳奉璋因該處視察科原有之練習員現在多升任各縣警甲官員應行添委以便任用當於月之二十五日委李春沂郭鳳翔崔士 曾紹宗爲該課練習員並擬給月薪奉洋一百元以便將來練習功成任用云(峯)

又奉省警務處二十三日令委黃宗炎爲撫順警甲所長委開其志爲興城警甲所長委鄭保爲遼臺遼四縣聯防大隊長委任常山爲本處視查員此令(友)

又奉天警務處視査宋日三日前由安東巡視舉事返奉向陳處長報告一切玆又奉命往黑山視查於昨二十三日晚車去黑山云(友)

瀋陽車轍

大元帥府高等軍事顧問劉鳳忱二十六日上午九時四十分京奉車赴北京

上將軍公署顧問張景芳同上・

三四軍團部上校副官陳雲德同上

第八師參謀范永江同上

吉林騎兵旅長趙山榮同上

大元帥上校差遣員劉子霖帶差遣八十名同上

兵工廠礟彈廠技師俄人哈其突夫十二名赴津轉道去濟南

日本陸軍省出入記者團二十六晨由安奉線回國

鳥取高等農林學生二十五名一行二十六日午後四時五十七分來奉

宮城縣教育視察團二十六名二十七日朝過奉赴大連

衆議院議長森田一行二十五日夜十時五十分由奉南下(友)

北京陸軍大元帥府軍法裁判處長顏文海現因某項要公必須回奉辦理該處長向大元帥請假七日二十四日回奉(碧)

駐朝鮮京城俄國總領事霞路馬諾夫二十五日乘安奉線急行車來奉轉道北上

北京滿鐵公所所長古仁二十四日午前六時四十五分由大連來奉

京大松山博士一行六名東大文元博士一行二名二十四日朝安奉線車來奉

駐營口日領事宏田二十四晨車來奉下榻大和旅館

藤根滿鐵理事二十四日午後一時安奉線過奉歸連(友)

鐵嶺 縣長調省另委

本邑縣長高乃濟自蒞任以還對於一切行政頗爲盡心故尙不愧爲賢宰也頃聞奉省長指令調省另委遺席已委李濟東接充想不日即行交代云(駒)

長春 獎勵獲匪人員

長春警察廳三區轄界直東會館機房主人常富貴前曾被匪强擄勒經警廳偵緝隊暨三署長張耀武等各處覓緝卒將全案匪犯一網齊拘修廳長因見破案之迅殊爲嘉尙日昨特訓令所屬對於破獲此案出力人員便衣警隊善奎署員陳鈞山巡官楊錫榮許甲三等獎與吉大洋二十元三署署長張耀武督飭有方記功一次云云

吉林 省令保護飛機

吉林省長公署日昨訓令四道尹略云頃奉軍事部函開法蘭西飛機此次過境飛行與列國飛機來有不同該法機並未携帶無線電與照像盒等物參照航空規則尙屬可行於該法機抵境時即應一體保護行情准此合行令仰四道尹轉所屬一體遵照云云

本社啓事

報各分社者以現大洋以外錢匯欵於本社時按照左開行市

▲今日之行市▼

大洋兌金票 九三・八〇

大洋兌鈔票 一〇〇・五〇

大洋兌小洋 一二一・〇〇

經理部啓

瑣聞

△定期考擦車生▽
(奉天)鐵路局前者所招考擦車生已誌報端開廿有報名者三百五十五人茲分定期限考試八月二十六日攷試韓夢市等一百十三名二十七日考試王錫長等一百十五名廿八日考試米廣文等一百二十七名試場爲皇姑屯站機車房云(峰)

△督辦檢查軍火▽
(奉天)東三省兵工廠督辦臧式毅氏爲愼重軍器之用途起見以該廠內所製出之新槍砲及各式子彈等所用成份若何理須考查故將於本月二十四日帶領驗數人親赴兵工廠檢查一切約經四小時許始行返轅云(峰)

△公所定期考醫▽
(奉天)市長李德權氏茲爲愼重市內醫生成績起見以免有誤病人故且于九月一日在公所內圖書館室中考試醫生以防無術懸壺刻已通令所內衛生科屆期派員監察一切云(峰)

△批准提前發薪▽
(奉天)光陰迅速轉瞬間中秋佳節又至矣而省城各機關人員處此節關總覺難過者是以均請求本上峯提前發薪以便接濟而各機關主腦亦不敢擅專又轉請省當局業蒙省座照准提前發給薪金並茲給一月接濟以資度此節關云(峰)

△商埠整頓街基▽
(奉天)商埠局總辦韓麟生查埠內交通內繁各馬路兩旁灰房多有侵佔道者是以愈覺馬路窄狹茲爲整頓街基起見特於月廿五日傳知各房主凡侵佔便道者嚴禁重修其房屋不堪居住者別行改建以房退出便道云(友)

△金川解到債欵▽
(奉天)省公署昨據金川縣知事倉文沛呈繳該縣應攤之省公債欵奉大洋三千元莫省長見文後當令奉天財廳 赴官銀號領欵 以便收庫云(碧)

△洮昂請發運費▽
(奉天)洮昂鐵路局長于長富現查上年度運輸軍人半價記賬已欠現大洋四萬五千餘元尚在虛懸値此查荒未竣開關收入有限不能籌收入以資挹注特於昨日呈請鎭威上將軍公署將所欠之欵一律發給以維路務云(峰)

△蓋平領去新斗▽
(奉天)權度局前因新斗制成曾通令各縣領取在案茲聞蓋平縣知事石秀峰派員來省呈明實業廳由權度局領去新斗八十面於晚車回蓋以便分發各縣應用而資劃一(碧)

△委任代理處長▽
(奉天)鎭威上將軍公署總參議臧式毅氏現以該署副官處長俞木鐸已升任北京大元帥府副官處長遺缺未久懸昨於月之廿一日特委該處科長景介三代充云(健)

△商埠擴充消防▽
(奉天)商埠局局長張品三氏前曾飭令該局消防會莫得奉大洋六萬餘元茲據該局消息擬將該局之消防添加隊兵五十名並派員購買各種機器及新式電車電機以資保衛商民火災云(健)

△軍衛令報履歷▽
(奉天)鎭威上將軍公署軍衛處以各師旅及各軍事機關人員官勳年齡籍貫出身履歷雖令各機關師旅彙明呈報但至今遲延者尚多有誤限期故於彙報以憑備案云(峰)

△聯軍運去軍衣▽
(奉天)第三四方面軍團部小軍事正在進行中對于軍士之需用品極應備足是以曾派員來奉向奉天軍川被請領灰軍衣七千餘套優鞋五千双聞於月之二十四日領出後該員即乘京奉車押運赴津云(健)

△汽水呈請減稅▽
(奉天)省公署昨據奉天八王寺汽水公司呈稱該公司自入秋以來銷售日漸減少而每月所繳稅捐欵項亦應照例減少以免賠累等情當局據此當令財政廳查核辦理云(碧)

△義縣局長辭職▽
(奉天)義縣禁煙局局長董志斌自蒞任以來對於所負之責任無不盡舉且張近因淡於禁煙事務昨於月之二十五日特向奉天禁煙局總辦聲明辭職云(碧)

△淘汰法警辦法▽
(奉天)高等檢察廳茲鑑於司法巡警執行傳拘人犯自應守法然循私舞弊者難免不有爲請司法巡警之弊端計特規定淘汰辦法如左

一、品行不正勒索民財者

二、素有嗜好充差怠惰者

三、有包庇違法等情事者一律加以淘汰而資整頓云(健)

△公醫巡廻施療▽
(旅順)警察署照往年通例特派公醫往各派出所施行療治一般普通疾病今仍於本月二十二日起派山內本莊二公醫赴各派出所施療茲將期內日與地點列下

	山內	本莊
二十二日	山頭村	黃泥川
二十三日	三澗堡	鹽廠
二十四日	水師營	龍頭
二十五日	田家屯	營城子
二十六日	柏嵐子	牧城驛
二十七日	南山裏	
二十八日	羊頭窪	

△檢舉犯罪件數▽
(旅順)警察署各警員對於公務克盡厥職惟關犯罪及檢舉之事宜尤爲時長足見桑村司法主任指揮得宜及諸刑事之手腕靈敏有以致之也今將本年自一月至七月間之犯罪件數及檢舉件數計列於下

	犯罪件數	檢舉件數
一月	三二件	三一件
二月	一七	二〇
三月	一八	一二
四月	三四	二一
五月	二〇	二一
六月	一八	一七
七月	四二	四二
共計	一八一	一六八

△市長痊癒退院▽
(旅順)市長平石氏於七月末因身體失和入滿鐵東胪醫院療養多日至今已占勿藥之吉業於五日前退院歸私邸靜養諒不日即可出席視事云(三)

△十字社之施療▽
(旅順)日本赤字社旅順支部按往年之通例自九月二十二日起施行秋季巡廻醫療茲將其日期地點錄下

九月二十二日 山頭派出所

九月二十三日 双島灣派出所

九月二十六日 方家屯普通學堂

九月二十七日 南山裡普通學堂

九月二十八日 鴨場嘴分教場

九月二十九日 柏嵐子派出所

九月三十日 三澗堡會事務所

十月一日 水師營會事務所

十月二日 牧場驛普通學堂

十月三日 營城子普通學堂

十月五日 龍頭派出所

十月六日 黃泥川普通學堂

十月七日 王家店會事務所

十月八日 楊家屯普通學堂(三)

△苦力鬪毆負傷▽
(旅順)本月二十六日午後七時頃有原籍山東省離縣現住旅順市川端町苦力名陳廷玉年二十二歲與原籍山東省泰安縣現住旅順市西町五番地王岡正遇苦力蕭傳信年二十五歲二人因晝間於黃營工作之際因些小事故致起兩相漫罵繼則歐打幸經當場日人排解了事但二人仍心懷不甘及散工歸途中兩方又相詬罵歐打而陳某因一時不愼覺將蕭某擊丸踢傷當即暈絕在地少頃即行甦醒未致殞命亦幸事矣當由善通寺町警員說諭了事云

△新募衞兵去京▽
(盤山)海陸軍大元帥張作霖公前派安員來縣徵兵業情業載前報自募齊後特將所募之兵編成一隊運往京畿聽令編制臨行時縣知事張廣民公面諭一切略謂各青年云今日之衞兵他日之官長前程萬里無可限量此張大元帥顧念桑邦厚給亦各青年千載難逢之好機緣也

敬請

(勸誤)昨二十四日瑣聞欄中有盤石徵募衞兵經過一則係盤山縣來稿合亟更正

△局員舞弊情形▽
(盤山)稅捐局局員郭指南者素性貪婪剥差以來橫徵暴歛不留參紀始重出日派私入沒收國稅並不顧執照商民抵拒則以偸漏國稅論罰商均敢怒不敢言種々惡形筆難述聲以待調查各項後再行宜佈仰司該局員者速令其去職不圖爲商民增一番活現象而且與稅界中除去汚點云

△潛與逃妓成家▽
(梨樹)有由四平街某妓館逃來妓女某名寓於致和旅館半年已逾早有傳聞之某保甲官就宿該妓一節數月前稍有記載近聞該保甲官長竟公然租屋奉女度日開聽之下不勝驚異特詳訪其端末再誌

△村民控訴繩員▽
(梨樹)自調查淸事使來縣一般村民喧揚控訴繩員弊端者累有所聞但終未知有否達者昨有村民係觀音嶺(尙未問準)住戶擬告某繩員(隱)已擬妥呈將詗遲呈云

△已故局長開弔▽
(新立屯)已故江省克縣稅捐徵收局長王執衡氏係本鎭士紳王介藩之大胞任宏材大器學識優長久公吳督軍所器重生前歷任江省湯原縣知事及訥河兆山等縣稅捐局長數年以來兩袖淸風到處皆有政聲乃天不假年竟於今歲春季患染痢疾日加陳重遍經中西名醫診療無石罔效已於夏歷六月六日在克山稅捐局長任內病故吳督軍聞耗深爲惋惜除給與治喪費外並向中東南滿兩路局交涉妥協要求專車兩輛派遣專差送故局長靈櫬回新立屯原籍以示優異該叔父王介藩氏深感吳督軍大德前巳專函致謝該叔父王介潘以巳故局長奔走官涯半生勞碌年逾不惑膝下猶虛深爲憾事當將四胞侄係故局長之第一次子王式湘者繼故局長名下爲子以便承嗣並於本月十九日開吊二十日成主二十一日發引因日期短促諸事從簡並未通知外方親友云

△通街泥濘難行▽
(新立屯)路政不修衛生難講本鎭自廢具與惟道路不良玉不棟瑕油財街自春徂夏泥水塞途交通幾公遮斷每値夕陽蚊蠓遮目往來車輛此翻彼覆當局若不極力設法整頓交通既感不便更有碍於衛生焉

△世傳藥膏神效▽
(新立屯)德生堂醫士劉子恒君醫學精奇頗有研究祖氏世傳爵珍藥膏虎骨熊油膏主治病症如黑紅二傷疔瘡腫毒乳癰乳岩男婦風寒筋骨疼痛等症査該膏曾經奉天市政化驗頗有靈效以故門前購膏者大有山陰道上應接不暇之勢云

△局長人地相宜▽
(新立屯)駐新黑山稅捐徵收局長張子仲老成持重潔己奉公蒞任以來對於稅收涓滴歸公絲毫不苟所局員巡亦皆潔身自好認眞收稅查張君歷充要差經驗宏富此番來新辦理公務頗有手續聯絡各界感情融洽本鎭商號均表歡迎可謂人地相宜云

△長途電話宜添▽
(新立屯)黑山地方電話分局主任邢煥章氏蒞任以來慘淡經營力圖進取電話生之勤勉時加鼓勵以故城市電話頗覺靈通良深羡佩惟是長途電話線僅二根値此商業競爭任何商號靡不以電話爲傳達消息之具由之電話生手不停機應接不暇電該線少固無怪其應付不周也第是電話以靈通爲本似此障碍想執軸諸公早已見及盍設法添修電話線以期通話迅速耶

△電報局長得人▽
(新立屯)電報局長翁 臣精明幹練作事有方蒞任以來矢勤矢愼不遺餘力每逢報件必親自檢閱傳遞迅速絕無積壓往來交際謙恭穆重和藹可親是以商民利便咸頌該局長克盡厥職吾不禁爲新鎭慶得人云

△六區佈告稅契▽
(新立屯)自治第六區區長𥡴德源歐於與當房地必須納稅以符定章前曾三令五申奈日久懈生農商民若具文昨視佈告週知倘再違犯定罰不貸茲覓佈告文如下查得本區人民典當房間不少省署三令五申按價繳稅有係或與村長通知或來區所報告區所印有印記無印査有關的契或月內無誡即是違法稅要履奉訓令全省一律遵導倘有違法不遵定有罰欵律條仰爾商農人等一體務要遵照云云

△村長到區開會▽
(岫巖)警察處所長以各村住戶對於胡匪之消息不注意於報告者於剿匪前途影響極大特飭各區官轉知各村長副知遵勿得玩忽于舊第一區田享五區官因於今日(八月二十一日)特召集所轄各村之村長副到區開會告知此意並發表其定心定於明日(八月二十二日)亦他捐欵事項云又聞第一區區長張開村長副會議討論一切應行辦理事宜全內容如何容訪再誌

△竟敢藉匪詐財▽
(岫巖)本縣南街張家皮舖(係南村村長之弟綽號張二彪子者所設開亦有村長之股東)櫃夥李某不知係辦櫃事抑辦私事外出竟在城東大孤嶺一帶各住戶隻身一人假充大股胡匪名義詐去要于等姓十數家奉票小三百餘元最後被村長查覺報告警所經處所長派警當場拘獲到所訊究供悉前情無少隱諱至有無黨羽是否與股匪通消息尙不可得知聞有依勢詐財者依官詐財者而今之詐財者乃竟敢假名於匪是可知匪徽之張及人心之變矣

△知事任總司令▽
(磐石)省座以樺甸磐石濛江三縣地處吉省邊陲山林深密久爲胡匪出藪不易剿捕各縣雖有駐軍難免遇事謝勤台應注重地方警備不可故令三縣實行聯防計劃因本邑知事何慶穎氏曾任毅遠邊疆對於剿匪頗有經驗茲令委何監督爲樺磐濛三縣剿匪司令以便指揮地方警察正附各團之隊伍昨有樺甸縣保衛總隊長李品三奉命來磐請示剿匪機宜並會晴辦法如此籌畫定將匪匪實效云

△會長領到部照▽
(磐石)本邑農會會長張星閣爲地方士紳富戶品行端方作事公正前曾數任財務處主任暨農會會長之職去歲農會改選張氏復又當選任事昨聞由省轉請農商部發下任命之執照業已轉發到會張氏收領云

△霪雨有碍收成▽
(下九台)吉省自伏末至今天宮忽陰忽晴細雨紛紛鄉人憂形於色察其原因今年節氣甚晚各色禾稼正値籽粒發育之期天若多雨籽粒難上有收穫也又鹿江東邁者刻看六七分年景若照時下天氣之寒霜若早降僅看五分之收成矣(鹿)

△設立市內電話▽
(下九台)本埠自開道二十餘年市內電話提倡數次未得效果客歲自陳君榮九接辦長途電話局長以來對於市內電話倡辦不遺餘力曾經函商該總局以期早日成立而便交通本月業得該總局許可通知各商不日動工約在九月十五即可竣工達話商民將之如不頌陳君之熱心地方便利商民之公德望我埠商民應按電話者急速掛條報領話匣免後過期多化按設費耳(鹿)

△監督視查學校▽
(下九台)路北係德惠界今春馬監督視查至此所訪缺少學堂當興紳董魯香君面商委該君設立蒙君對於地方公益素具熱誠遂監督去後即買地皮一段大事修造刻已落成本月十五開校男女學生七十餘名聞馬監督昨日有電不日來台參加開學式該監督此番來台對於董君之熱心必有一番獎勵(鹿)

△清丈重定等則▽
(昌圖)省署特派清丈調查員李秉元氏來昌一節已誌前報茲聞該氏爲考察等則起見特於月之二十二日招集清丈要人齊局會議其會議之結果對於等則不容之田畝必重行釐定云

△農民來城請願▽
(昌圖)省署特派清丈調查員李秉元氏對於出畝等則有另行釐定之消息昌邑四鄉農民聞得此信均大爲荒恐近日紛紛來城者千有餘人乃公舉代表十餘人懇請該員減輕等則以紓民困緊若再重新改定則一般農民更爲生活無路矣聞該氏已准所請云

△所長剿匪凱旋▽
(昌圖)昌邑警甲所長兼任昌梨懷康聯防總指揮戚雅亭氏前於月初親率警甲馬隊赴康平剿匪擊斃巨匪數名業誌前報茲聞該處黨匪已向西北逃竄康境肅清乃於月之二十一日率領凱旋矣

△禁煙局長宴客▽
(昌圖)昌邑新任禁煙局局長龐國恩氏爲聯絡感情起見於月之二十二日邀請各界要人赴局宴會高朋滿座勝友如雲美醴佳肴盡歡而散

△農會會長選定▽
(昌圖)昌邑農務會正會長趙星三副會長劉子莊二氏均屆滿任之期該會乃通知各處會員於月之二十二日遵照舊例重新改選聞趙星三氏得票最多仍爲正會長徐子琴次之爲副會長云

△蒸骨檢驗屍骸▽
(開原)城西古城堡北山於前發現無名男屍報縣勘驗已令村長掩埋距人命關天非同小可當被辛安堡警察偵悉此案隱情查得已死戴姓其妻戴關氏與替者王粗祖姦已死戴某前赴王瞎子家討要小米錢天黑回家王瞎子與某相送北山想係謀害遂傳戴關氏等送縣茲經巳死戴某子媳赴縣伸寃即派檢查員劉世勳氏赴場詣驗委因屍已腐爛實難勘驗劉檢察員巳令蒸骨於月之二十四日將骨骸蒸好驗得巳死太陽骨有傷痕門牙脫落十餘枚驗具屍格定係謀害無異立將戴關氏與瞎子王猛一併押署以便開庭詳訊與死者洗冤云(山)

△房子改租現洋▽
(開原)站裏房子的租子差不離都改金票本位而站外小孫家台中國地覺也看樣學樣新近又改成現大洋本位的租子了一間房子每年要定了三十元錢現大洋的租半年是十五元未免貴點奉票又不是廢紙何苦煩惡到極處當房東的有產階級見好不修一味的水漲船高別只顧越有越添肥了不怕共產麼

△大山嵐堡匪警▽
(開原)開邑李家台村柴佐臣等二名車夫於本月二十二日率車三輛載物往鐵嶺輸送歸途之中約在午後六時頃行抵東南十五里遙大山嵐堡附近忽有一匪羅出手中端鎗恫嚇結果劫去奉票四百元及馬一匹向南逃走時値清源縣警察所第三分隊長關尙志率警兵一員携鎗巡邏竟被隻匪成誘迷入巢窩被二十餘名匪圍捕擄如今生死不明淸源警長方在八方游弋力期破獲盜窟云

△議員初選定期▽
(開原)省議員第五屆選舉監督洪鼎忱氏爲愼重選政尤以調查選民爲入手茲經復查故將冒濫死亡者均行聲明佈告頃奉總監督電令故將初選日期定於九月二十日復選爲二十五日選舉所因關重要於月之二十四日已行出示宣告矣(山)

△朱査學員赴鄉▽
(開原)教育公所所長張紉蘭氏爲愼重初級教育恐鄉學教職荒廢課程敎授不善殊與青年寶貴光陰有碍按伏假期滿爲日兼旬而距城輕遠村屯則教員隨意遲慢有此種種弊端特委事務員朱紫青於昨(二十四日)帶同巡警一名前往西鎭慶雲堡一帶詳加攷查云(山)

△平民學校開學▽
(哈爾濱)秦家崗新發屯溝沿街鼎新屯村鄉老等爲造就幼兒知識遂具呈請東省特別區總管埠處設貧民學校業蒙處長(金榮桂)恩准於八月廿三號實行開學授課茲將招生廣告列左

一、宗旨 爲救濟不識字人使數月之內均能識字

二、學額 以四十人爲限

三、資格 無論男女老幼一律收錄

四、畢業 限四個月畢業

五、報名 隨時報名隨時入校

六、待遇 不收學費書籍筆墨且由公家發給

七、校址 在鼎新屯學校 舊址

(紹)

△公司按戶收費▽
(哈爾濱)道外十七道街潔濱天成公司由本年七月間呈請濱江警察廳許可包辦公運道外全境大糞大有徭於公共衛生純爲善舉擬定每月遣役人携警士按戶收費茲于日昨二十四號記者行經大水晶街公和彩外院門牌五十六號門首見有衆人圍觀一年約四旬許一婦人蓬頭痛哭似有被冤難解之狀余追詢所因該婦醫稱姓吳夫妻度日係有二女長年十七歲次年四歲家中並無別說緣因大糞公司役人五六名收取該月轉運之費氏(該婦人稱)言早日並無此項再即或有此亦化銷理應向房東提議乃爲正理距料該役人等倚仗公司勢力指氏家等言日汝拉屎與洒尿時亦理應向房東提議商量才是並有難以說出口外等詞氏聞此等說法雖非良言與其理論分訴致觸彼等之怒該役人等將氏痛打一頓氏欲呈告無力因之在門首嚎哭等詞記者聞及至此不寒而慄論潔濱大糞公司純係商人凡事得以和平解決今竟敢倚勢仗戶調笑婦女確與風化大有關係未知有管理之責者知之否(紹)

△龜頭迫女爲娼▽
(營口)本埠元神廟街魏家花園院內住戶王海臣假借同院洗衣房少執事娶妻爲由購得少女一名遲令學戲晝夜打罵等情已誌前報茲聞王即窪坑甸艷芳里三等娼窯靑雲堂之龜頭因女不從其命將女交其姘婦擬令操皮肉生涯後被本報揭穿王恐難逃公道刻又將女領回擬賣於哈爾濱某娼窯爲娼似此戕害人道之龜奴負責者胡不禁之

△看台陷倒趣聞▽
(營口)夏歷七月晦日俗傳爲地藏王菩薩誕是日菩薩開眼可超渡九幽十八獄中亡魂故一般迷信者流一逢斯日均爭往邵家屯輔善林廟內向神前祈福該廟廟祝爲歛財計亦利用斯機大作迎神賽會誦經打醮之舉并演唱神戲月之念四日爲演戲之第一日戲台兩側均搭有看台用備玉趾弓鞋弱不勝衣者之憩息詎下午三時許東看台上之鶯鶯燕燕正在注視台上出神入化與會淋漓之際不料看台底座因搭造未牢轟然一聲台底下陷一般風鬟霧鬢皓齒朱唇者均皆跌倒失釵落履扯碎衣裙者比比皆是一片嬌啼聲與夫金鼓檀板聲相混雜煞是可聽幸人數尙少未釀意外亦云幸矣

△粥廠賡續施粥▽
(營口)遼瀋道尹佟德一東三省驛運使翟義人二氏前因年歉歲兇米珠薪桂四鄉貧民嗷嗷待哺曾發起設立賑務處施粥濟民開辦迄今貧民賴以不死者不可數計乃前日外間突傳有行將停辦消息茲據探聞佟翟二氏以今年雨水調和秋收有望四鄉貧民或不至如去歲之多推現在正青黃不接之候貧民生計仍頗困難主粥廠停辦必須新糧登市後如賑欵敷用或可賡續至明年春季佟翟之痌瘝在抱由此可見矣

△擬定甄別醫生▽
(營口)醫之一道古無專業司其職者不過由於一般哲人儒者闡乎哲理而行之爲比道者又須旨乎仁推乎恕下以此爲業不藉此歛財乃遺傳至今其道日下一般讀書未成或江湖術士竟假此而欺人因之奸人儒醫術爲一爐大重猶莫辨狐貉一邱之概近雖有法繩之然混跡其間者仍所難免中西醫學研究會邵翰章會長鑒及於此特擬定每年由該會召集全體會員擧行會考二次經考試合格者准其懸壺濫竽醫林者則概予取締以免有庸醫殺人之弊

來函照登
滿洲報館大主筆雅鑒敬啓者頃閱八月十六日大報載有假藥騙人受辱一則內云敝人肆行侮辱等語披覽之餘不勝駭異敝人在復興泰藥莊購買川貝而係遣僕人往買錯出何方亦無可考當時敝人見藥料色氣欠佳親往退換該號立予換給各無異詞並非假藥騙人更無侮罵之事果係所云敝人豚失文明人之舉動倘復何體統耶想係傳聞失實且碍及双方名譽仍請大主筆即予更正以昭 實在而公輿論是 紉公誼即頌

著祺

程香啓八月廿四日

吉房出售
敬啓者茲有小北邊門裏路東繆家園子地皮貳畝零三厘新瓦房三十間一並出售價値額外從廉有欲購者請到南市場西廣遠茂木商接洽可也恐未週知特此登報聲明

奉天南市場 廣遠茂主人啓 中日電話一二一六番 一四四六番

失照作廢
鄙人原領坐落通遼縣三區胡家園子村南邊字元號地一方東至固字界西至二十四號南至我字界北至二號計面積五百九十五畝扣沙鹼一百四十五畝淨剩地四百五十畝去歲十月十四日起給泰和堂名下民將大照丟失而買主因投稅期間無日再緩爲此請縣立案投稅領管業證以後該地照無論落於何人之手均作無效

鍾雲階啓

聲明歇業劈賬
鄙人等在公主嶺合開義記號綢緞莊已歇業民國十五年底以前外欠全歸張叔玉討要經中立據登報聲明

公主嶺 義記號綢緞莊 石壽亭 張叔玉 啓 八月十七日

白十字醫院
已故南森良意院長所遺醫院長一席現由南森家族合議特請日本醫學士梁世暄氏擔任每日親身診察不誤特此聲明

內外花柳眼婦小兒等科 (入院隨意)

特備德國六〇六及戒煙良藥

診察時間每日自午前八時起至午後六時止但有緊急患者不論晝夜何時皆可不在此限

院長 日本醫學士 梁世暄

西關街九八番地 榮市對過 電話三五二二番

奉天 多小公司建築部廣告
奉天本公司由美國及上海天津等處聘到富有經驗建築工程師數員專包辦各省商埠中外各種洋式樓房工程中外紳商學各界諸君倘欲建築精美堅固各種新式樓房或住宅鐵路橋樑等建築工程祈駕臨或函知本公司以便接洽可也

奉天南市場 多小公司產業部敬告

有產業者注意
本公司產業部專爲促進產業發達謀求社會便利起見特行承受私人或團體之委託代理買賣或經理房地產業等如本城及商埠有房屋田園地基者無暇經管或遠居他處不便照料均可委託本部代管代租免自取之煩又較自已用人爲省該產業若有補葺修繕本公司有建築部亦代營造其修理費核實開報手續簡便取費低廉如蒙委託無任歡迎

(本部簡章函索卽寄) 地址南市場路北 中電話一八六三號

本線發着（…月一日改 午前）北行

滿洲世界

遊三貝子花園記（李芙蓉女士）

鎮威第三四方面軍團部宣講隊、招收男女講員、予應募而來京、距考期僅一日耳（八月十六號）車馬辛勞、疲倦已極、草々完試歸寓休息、病魔交侵、中選絕望長夜迢々、雲山重重、旅邸凄涼倍覺寂寥、所謂「瞬息便見秋葉落、大涯游子蓋魂銷」之句、殆爲我詠矣、八月廿號、程太太過訪約游三貝子花園、當即隨行、乘人力車至後門、改乘四路電車、至太平倉西口、再改換一路電車直至西直門、一路市聲喧嘩、塵土飛揚、令人悶死、從西直門、再行里許、而至焉

查三貝子花園、乃前清貴族私有也、民初改爲中央農業試驗場、歸農工部管、方五里、長三里、游人至正門而購票入、北爲動物園、曲而南、爲鷗橋、芙渠掩映柳堤弄姿、頓呈清爽氣象、再南行、爲植物標本室、有大利在民可以縫裳等字樣、東爲民國偉人楊●張●彭四烈士祠墓、此死重于泰山、得其所矣、西過磊橋、而至●稻香橋 其佈置及風景、有如紅樓夢之稻香村云、更南爲停云軒、轉而西南、爲豳風堂、品茗進食處、出此就曲折之廻廊、南渡而西、爲植物園之觀稼軒、懸有「萬千穀實豊亨兆卅六禾詞紹沭勤」二聯、經數武至秋橋、爲動物標本室、東望三層樓房者、即暢觀樓也、再購票入正門、有雲楸四起迎宸幄、水樹千重繞御筵之聯句、樓壁懸梅花四副、聞係慈禧后遺墨、未審確否、但記陸潤庠題云、瓊島樓台近水宜暗香疏影晚來時、彩毫先占春消息、寫出寒葩第一枝、徐甫題詠二副、惜不憶矣

更上一層樓、左方德宗皇帝駐蹕處、右方慈禧太后駐蹕處、計龍床兩架、古頭鏡台諸物外、有菊花數副、亦係慈禧手迹、爲光緒甲辰嘉平上浣御筆題云

冊繡小譜數花名、拂袖香從步上生、自是山家工點綴、九秋風露月華清

金蕊飄香碎晚霞、幾枝秋菊放新花、神仙亦解延齡祝、平蓋山頭鍊九華

光緒壬寅仲秋御題云

絲葩照耀、傾袖秋榮
泛杯傳壽、共樂時康

更有陸題梅花云

一枝風雪倍精神、圓嶠方壺淑景新、寫入彤毫花不落、且隨鸞鶴祝長春

觀上種種、山河依然、遺跡宛在而蝶逐花飛、絲掛塵封、徒供後人憑弔已耳、不禁感慨系之、出暢觀樓東行、爲豳春堂、民十四年秋、榆樹縣范殿棟君、題二聯于左、

自將膺洗認前朝、對剩綠殘紅猶想見周室禾苗、吳宮花草

人世幾何傷往事、賭夕陽流水、何處是東山絲竹、南內笙歌

更東經話雨軒、而至正門出焉、暮色蒼茫中、大雨傾盆、中途落湯、奔至西直門外、關帝廟暫憩當●求掛云、（貪富當知各有司、功名姻事待其時、謀望定應庚日至、季暑交臨事可宜」廿二日放榜、覺中、迨填寫保證書畢、恰是庚寅（處暑）日、數家之言、豈有所感歟

一九二七年八月廿四號脫稿于雨聲淅瀝之京師

星個浦納涼（善亭）

余來連、舍館未定、寄宿於寺兒溝、官房子、官房子者、吾鄉親友在此作工、之寄宿舍也、來此一週、適値禮拜六、土曜値日、翌日、友約余星個浦納涼、同行者爲開寶成、係余內侄、暨開傳芳等共四人、乘電車往、車中乘客、非常擁擠、開車庫車、全行發出、猶不敷用、可見是夜納涼人之多也乘車時搶上不搶下、況熱鬧在前誰不爭先快覩、人同此心、心同此理、誰甘心落後、能免躁進之譏者、下車後即入深林、迷不得路、燈火寥々、見所見、覺大異乎聞所聞、心疑之、問同行者、始知誤入歧途、非赴星個浦之正路也、幸而不遠、復故無滋悔、折而東、圭步若馳、漸探得星個浦者、只見燈光萬點、雖黃昏、儼如白晝、此星浦夜燈、所以列連埠八景之一、其納涼之人、男女雜沓所謂老的少的、村的俏的、沒頭沒腦、勝似鬧元宵、若爲之以法鼓金堯、幾疑爲普救寺作道場矣中心點有彩臺、得彩者洋々得意不管新臚九錫、其未得者垂頭喪氣、皆有不勝憤懣者然、然而得意者一二人、不得意者、不啻千萬、倖亦豈易徼哉、出彩者恐人心冷落、不肯破工夫、明日早些來、特演電影以餌之、但電影迷離、若有若無、電力不足故也不新鮮、不能奪目、又疏而之他、遊、興未艾、忽見人漸稀、燈漸暗來者少而歸者多也、乘輿而往者未有不興盡而返者也、於是同行者曰、可以歸矣、復登電車、瞬息至寺溝、此星個浦納涼之新見聞也、明日至編輯部、編輯長索談叢適無材料、遂筆之以塞責云

鷄生四足

天地之大也無奇不有、記者二十日出勤至本街東興福商號（卞倫鎭北頭）樓該號執事宴洛國云伊財東趙連城之房戶吳永平家於前幾日孵出小鷄一支、於應有之兩足後將又多生兩足、共爲四足其爪節形式與前足幷無少異惟行動時其他轉出之兩足空懸不能着地仍以前足從事今已生活數月其將來之壽數能否與普通之鷄相較尚不得知故誌之以供生理學家之研究耳（亢）

賞心齋稿（四）

賞心齋詩集（卷一）

海城李湘浦著（化青梅）

九日登將臺北望昭陵

倉松千萬樹、靈瑞應高臺、王氣自今古、江山何壯哉、吟詩興未已、插菊晚歸來

老將行

年少成漁陽、慘作新婚別、年壯戰沙場、誓與匈奴決、年老還故鄉、鐵券何光烈、碧血洗吳勾、將軍滿頭雪

胡馬歌

平原夕照低、突然來胡馬、行李臥征駝、席地眠長假、風起鳴蕭々、蒼煙橫大野、三五健胡兒、雜坐氊幕下、腰繫幷鐵刀、皁奉光盈北、晚飯足醍醐、酪漿盛碧瓦、駿骨抵千金、價高售必寡、伯樂近今稀、誰是空羣者

債

債迫如病來、債償如病去、日積累益深、此身無逃處、叩首復到門、坐者猶在戶、老我困書齋、朝々而暮夕、初見可支吾、再見難推訴、欲避苦無臺、眞情自吐露、小犬吠嫌勞、臥傍梅花樹、人來苦未知、合眼弗肯顧、劉元憶大台、悔在紅塵住、神龍天外飛、誰人識去路

豪氣橫秋欲貫虹

秋雨（仲樵坡）

迎朝細雨報江秋、殘暑餘炎一段收、漸々清寒生袖底、濛濛斜漏酒樓頭、抱枝無語蝴蝶隱、入戶有聲促織啾、水漲池塘添幾尺、相晴好作泛舟游

秋雨感吟

一番零雨一層秋、最是秋山可作游、預待天晴新霽爽、好登聳翠天風流、放開雲步踏開綠、淘淨襟懷滌淨愁、不到仙源休歇馬、飄身遙指上芳洲

瀋陽消閒錄（瘋魔投自旅寓）

奉天花國的消息近來幸有某君等代我揮毫不覺頗爲沉悶但我此半死之身本不欲再作遊花國非々想不過人是靜久思動的動物故近來又再三與友人共遊北里僅將所得之驚於左幸同好者諒之

△會仙閣的愛金　愛金是會仙閣第一的漂亮先生近來在公記館店一再相遇她的容貌同現在新在工業區開翠喜青館的佩良先生及日站一所金扁樓者三人甚是相同可是她們三人要數誰占第一呢？

△桃源的佩良　和愛金臉相同的佩良先生近來忽而由桃源搬出聽說至工業區又開翠喜青館去了並且接了不少着名唱手可是今後她的生涯當然要興隆的但是看她現在的體態似乎多病再探心去經營大規模的妓館之先生的樣子當與病西施相差不遠了如斯可不要叫你的情人掛心壞了嗎？（一笑）

△名花高張艶幟　奉天南市場桃源書館打住妓女佩良佩偉二眉史貌艷如花情柔似水招待遊群又極周到近擬別樹一幟管領客芳籌集多金擇地遷徙寬得工業區地址營上林書館不月即將開市等等燕春滿上林墜鞭公子走馬王孫擲千金而買笑者門前當有一番熱鬧也

送郭友笙先生之上海（仲樵坡）

拓落襟懷慷慨弱、清華未即等閑同、伯牙音奏鞍山上、子貢賢揚泗水中、和靄眞堪齊柳下、風流洵不愧江東、征帆一去經年別、

奇妙集

小說 社會

（一二三）（天民）

第二回 施妙計巧盜九龍杯

先生奚悻々爲耶、所可異者、自知不敵、而故作剛強語、先生之技祇乎此矣、勉之、勉之、唐隱復

汪成持筆緊寫、一聽到唐隱二字、不覺倒抽一口冷氣、急問道、我是否要把唐隱二字寫在上面嗎、唐隱道、這是你很可愛的名兒、爲什麼不把他寫上呢、警長聽了、兩眼不住的瞧着汪成、汪成寫完了信、聳了聳肩、把吸墨紙覆在信箋上、輕々按了一下、折疊好了、裝入信內、又寫好了信面、交給唐隱道、你看有無錯落的地方

唐隱接過一看、笑道、很好、很好、你可以給我作秘書、說罷封上信口、遞給警長道、你可以回去了、警長接下了信、望着門走去、冷不防被唐隱立刻將他擒住、一臂緊々抱住了脖子、厲聲喊道、別動、別動你若一動、我就立刻將你脖子折斷

唐隱又向汪成道、汪成你來搜他的衣袋、取回我的手冊、汪成便走上前來、由警長身上搜出手冊、唐隱大笑道、哈哈你作勾當、那裏能瞞得我、你回去和你們同事的說、我不是好惹的、說罷便放下了手、重々的在他背上打了一拳、警長不覺向前衝過了好幾步、唐隱又從汪成手裏、取回手冊、翻開瞧瞧、很驕傲的向警長道、你去傳語給羅克、他既然和我過不下去、不妨大着胆子、親自到我這裏來

說着又喚汪成道、汪成你領這位先生出去、警長走到門口、轉過頭來、惡狠狠的說道、你且小心些、羅克在十分鐘裏就要來奉訪了、唐隱聽了、低聲道、多謝你告訴我

汪成送走了警長、當下便和慕蘭走進唐隱臥室、唐隱很得意的說道、十分鐘裏羅克就要來捉我了、現在你們二人趕快逃走吧、汪成道、教我們如何可以出去、前門後門都有人留意、這可如何是好、唐隱道、那些秘密的門、還沒有被人照破、你們儘可走那秘密的門、汪成急忙走到書架旁、邊把牆上的機鈕按了按、書架立刻轉開（未完）

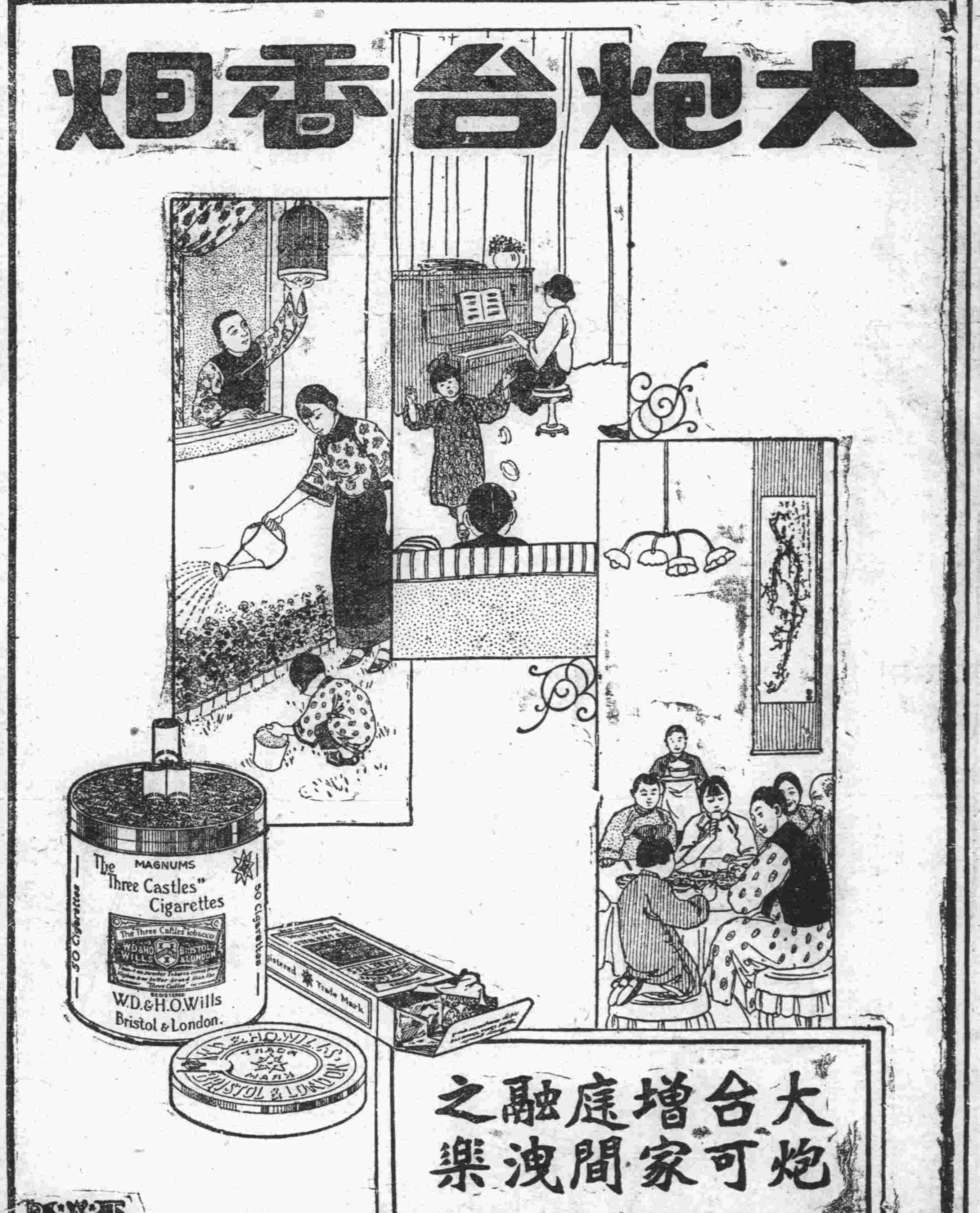

大連

兩會遵市長之託 着手調查戶別割
已令書記實行逐戶檢查

前爲杉野大連市長、對於華民徵收不平等之戶別割、華民苦之、故屢迫東西兩華商會長、向該市長請求、令其自覺前非、乃屬託兩華商會長代爲調查、務期圓滿、兩華商會長、爲謀中日親善、不負人民付託、遂命各該會書記實行調查、逐戶檢閱、徹底考察其有無力量、勿令貧民空腹充公、則公議會之責任大矣、收入少者幸福多矣、然調查諸公、能否副調查之名義、能否使人民無向隅之嘆、則尤爲將來之問題、請拭目以觀其究竟云

馬車傷人即逃逸 查捕後仍不承認

市內近江町三十二番地福井組店員濱野永次、年十五歲、於八月二十五日午後八時五十分、乘自轉車自日本橋向大連驛進行、忽遇沙河口七十四號馬車、乘客疾馳而來、遂相衝突、濱野當即倒地、經警官檢驗後、濱野之下腿受傷、自轉車前輪、亦受破損、大抵該車之修理費、須五圓之譜、惟當時馬車夫逃逸、無所究詰、該警官只記得其身後牌證爲沙河口七十二號、乃將當時情形報告大連警察署、該署即通電傳至、查該七十二號馬車夫隋連芳、當被詢問時、隋百不承認、至八月二十七日、又問隋知難隱、乃承認其事、然受傷者要求馬車夫出醫藥費、果濱野爲隋連芳所撞、則此醫藥資之責、將來不能免也

自行車撞傷苦工 事出無理反行毆

大連小車組合苦工宋等數人、廿七日下午一時二十分許、於碼頭事畢、相率歸舍、行經山縣通百四十一番地前電車軌道右側、宋忽爲由西乘大字二百三十九號附帶旅字四千零五十六號兩自行車日本人撞倒、宋起與之理論、而日車工反將宋打得鼻胸流血、口出不遜、後惹起觀衆公憤、乃咸喊與其赴山縣通派出所、至所辯駁良久、李因日語不通有理難辯、而日車工尙僞裝憐狀、甘言語警、意欲斬其祖諺俟後若何解決、可想而知矣

狗男女專拐人口
出賣老婦得欵分肥終被控
李大脚自賣自身退還原金

大連市永安街宋鳳岐、年二十四歲、原籍直隸河間府獻縣、其父年前以刼擊犯科、曾被法院判處牢獄七年、至今猶在監中、其母宋張氏、年四十四歲、不守婦道、慣行唆挑、對於廉恥二字、毫不聞知、更有李大脚、年五十餘、原籍山東萊陽、韓興祿、年三十餘、金州人、耿世貴金州管內姜家屯會莫家屯、現住沙河口福星街三百十八番地、郭連芳泡子崖、此六人者、志投性合、常在一處、不事東隣西舍、唆挑是非、即狼狽爲奸、詭詐求利、居民之受其害者、不可枚擧、一日李大脚至北岡子拾五番地、見有崔萬氏者、年將五十、萊陽人、和談之下、遂生覬覦之念、希圖賺錢充慾、乃以巧言花語、將崔萬氏誘至永安街宋鳳岐處、宋轉寄於其母宋張氏、以待機緣、巧遇賈賣生涯、時有海北小磁石房金德廣、欲續絃、以金畧和之外甥韓興祿、常在大連、乃就金而議之、金許以壹心、一日金至連、謀於韓興祿、韓忽悟及李大脚、誘拐崔萬氏之事、遂告金畧和、金復轉告金德廣、於是遂約定日期過目、郭等以崔萬氏在宋張氏處、有語多不便、乃將崔萬氏送於耿世貴處、以期双方過目、是日金德廣同金畧和、一同來耿處、過目、一見傾心、遂定婚約、當時議定身價一百圓、並立有字據、其字據上書李大脚、有表妹崔萬氏、以無人照管、情願出賣於金德廣爲妻、書畢、金又以大脚無家世、難保不測、更命宋張氏蓋印作保、保證李大脚、今後不生他患、嗣後金德廣携崔萬氏歸、時正舊曆三月間事也、李大脚等得錢、遂按分均分、如大脚分三十餘圓、宋張氏二十餘圓、韓興祿二十餘圓、耿世貴十餘圓、郭連芳十餘元、一切分配妥當、各自快活受用、不意至五月間、崔萬氏忽然逃遁、當奔本籍、並北岡子警官派出所報告、謂宋張氏李大脚韓興祿耿世貴郭連芳等拐賣人口、希圖發財、該警官訃以調查、金德廣自失妻後、亦四出訪查、以當時買來時、曾有字據、今人失據尙在、苦按字據究其保人、則雖然失人、猶可得欵也、不意李大脚聞風果遁、金德廣來連執字據、向宋張氏要人、此時一般小人若韓興祿耿世貴郭連芳宋鳳岐等大爲狼狽、手足無措、不得已乃託朱錫疇金州現住西崗、王福周嶺前屯、二人爲之調停、結果令韓郭耿朱等出錢五十圓、作爲了結、當時調停、金亦首肯、於是宋鳳岐忽然在泡子崖將李大脚發見、執扭來連、調停人朱王等見李大脚至、立迫李大脚出洋六十圓、以了此事、大脚以浮蓬生涯、何有稽蓄、前時雖有所得、早已消耗盡矣、今朱王逼迫、急如星火、李大脚直覺滿身芒刺、坐臥不安、不得已乃提出條件、自賣自身、身價定爲小洋六十圓、宋鳳岐以此意達於香爐礁三番地楊寶山、楊亦販賣人口之人也、楊復轉語宋作霖、宋作霖忽憶旅順管內方家屯會羊頭窪韋長貴、年前曾以婚事相託、宋遂赴旅、告以此意、過目後、遂以小洋六十元、將李大脚領至家度日矣、查其六十元之結果、宋作霖得五六元、宋張氏得五六元、王福周及朱錫福共得二十餘元、其餘者仍歸大脚、但大脚尙有饑荒若干也、至金德廣事、目下尙在調說中、而宋鳳岐等已於八月廿五日、被四崗警署刑事係喚至詢問、後似誘賣人口、詭詐求利、想司法當局、必有相當之處分矣

趙顧問來連之任務

東三省法律顧問趙欣伯博士、因參列恩師金子雪齋翁三周忌辰典禮並對山本松岡滿鐵正副社長表示敬意、故念七日夜十時五十分由奉天搭乘列車來連、聞其使命除前項公務外、尙似携有其他重要事件云

武藤司令官升任 教育總監回國
官紳發起送別會

關東軍武藤司令官此次奉命升任爲國內教育總監、目下正辦理交代、準備首途回國、故大連民政署長市役所長商業會議所會頭及大連華商兩公議會長、定於九月五日午後六時、在大和旅館爲之發起送別會、會費五圓、屆時當必有一番熱鬧

海賊又出現
迭次搶刼民船

水上警察署週因海賊出沒無常、時有搶掠民船情事、故爲取締殲滅起見、特派遣警員分乘小船、四出緝捕、海上已稍爲安靜矣、據水上署接某方情報云

皮子窩會財神廟街小劉家屯杜春化所有之、積載量約三十石民船、本月十二日、由皮子窩出航、十五日抵大孤山、二十一行攬安船懺、午後三時回航、日經距莊河縣花園口東方約二十海里、急由西方航來一約載九十石小蒸汽船、高呼前方杜春化船停住、須臾、兩船肩靠有數人相繼移乘、杜船一人稍出手槍、聲稱我等數人、生活於海上、已十餘日、所儲金錢米柴、咸將需盡、故將汝等船儲暫借、嗣後從厚償還等語、遂將米柴金銀細軟、一併搶出逃走、又二十一日午後一時、皮子窩孳禮義(年五十八歲)駛船至莊河縣尖山南方約五海里、亦被搶劫、隋玉慶(年四十四歲)八月十九日午後三時、駕船至距莊河縣巷園口東方二十海里、亦爲類似該帮海賊搶掠、故現當夏沒初秋地市場開始交易之時、往來航行船、舶漸趨頻繁、故如不捕抓、航行者頗受打擊云云

水上署披閱後、預定不日派警搭乘遼寧丸、前往搜捕盜爲一掃、以維航行云

因戲言演出一場大惡鬪
岩代町洋鐵舖前數十人混戰
被打者均身無完膚鮮血如注

岩代町二十番地、有洋鐵舖主人黃忠田處、於月之二十六日午後九時、門前麕集鐵工廿餘名、手中各持鐵鍬搥捧棍等物、混戰一團、不啻鐵公雞之火燒向帥、各個身無完膚、鮮血淋漓、嘈嘍之聲、振人耳鼓、當夜恰值天氣涼爽、街市行人頗多、故圍觀者滿坑滿谷、幾有遮斷交通之勢、西廣場警察官派出所、得訊後、即馳赴肇事場、將血汚抹糊之被害者三名、並欲逃未及之加害者三名、一併帶所畧詰一過、始判明被害者爲洋鐵舖主人黃忠信處之夥計、山東人張文斗(年二十六歲)其伯父由泰昌(年三十九歲)廚夫張永慶、加害者乃近江町一番地、黃忠田外甥洋鐵商黃慶魁(年二十五歲)及其夥計馬九洲、(年二十六歲)、黃振生(年二十一歲)慶魁、是日午後八時四十分獨赴其伯父忠田處串門、值由泰昌在屋中、二人閑談良久、慶魁云、刻下魯民不悉何其多也、居中驕宿不一、稍有錢者尙有人形、貧者衣服襤褸、敝屣破冠、幾如乞丐、語尾云、不惜彼儕、即汝當來連時亦然也、故此由憤恨之餘、挺身將慶魁蹴出外、受此屈辱無奈、氣而歸、遂招聚友人十五六名、遙遙而來、氣勢洶々如此大敵、至則未出一語、各即揮棍行毆、以致兩方互相格鬪、開被害者方面之張文斗、後額右頭部俱受打撲傷、在腕關節失合上膊部中史毆傷、其他數處皆負重傷、全愈之期當需二旬、張永慶前額部打撲傷、右腕關節亦失錯、左前膊部並其受傷數處、全癒約須二星期、由泰昌右眉間有長一寸寬二分深八分之裂傷、癒期約一星期、因徵做而起格鬪、受傷若斯之重、亦殊爲不値耳

法院事項

△提起訴訟 原告蕨文明被告韓德脩請求確認家屋存在所有權金一百八十四圓之件提起訴訟

法院判決兩案
兇犯懲役二年
行使僞幣犯二年

大連地方法院念五日將六月十四日將西廣場犬塚齒科病院書記山本茂年十五歲毆傷要害身死犯人欒振德提出、由安住裁判長升座開庭公判、懲役二年、又政記公司有利號船員劉奐章及小崗子住居之李保玉兩名、行使僞造鈔銀一元劵犯人、各懲役三年云

名相士到連濱問世

自天禍中國戰亂以來、大好神州幾成焦土、政客官僚旋起旋落、商工各界、失其準的、泄々前途皆不知來日如何、乃有一般稍解是相知識者、投機而起、徧處皆是、自己詭耀、不日飛臥龍、便是賽管輅、當鼻其詞、惑人最甚、若求其一眞有相學才高見遠者、實如鳳毛麟角、故一般迷信此種學說者、不可不良加注意、玆聞有醫儒三山客張景三者、確爲個中老手、學高識廣、言必有中、此次由濟南避難來連、投寓市內吉陞旅館、四十二號、開頗博連濱各界贊許、彼豈眞爲有根底之相學士歟

經濟

吉林定於九月一日 實施穀類通過稅
於特產運輸界有極大之影響

吉省定於九月一日實施賦課糧通過稅各中外特產商等對此問題之內容曾須大加研究其可否據聞於此期間內尙不易能實施倘著實施則於特產之運輸界頗有極大之影響聞更將有穀類出境稅之新規定然此於農民穀類出輸入尙與若何影響云

由黑龍江省內所發送於哈爾濱之穀類經過吉林時則吉林各稅卡必然收稅已有成案其理由以去年呼海鐵路敷設時即有此提議今該鐵道開通後其最終之驛爲松浦鎮爲發達該鎮由黑龍江輸出入該地之貨物一概免稅結果向來在該市所出入之穀類盡行販運於松浦驛矣一方東淸鐵方對於南處之買賣運貨極爲低減其西方各地之出產所聚於哈爾濱者又不能通銷於該市全處直接送於浦鹽此次張作相有鑑及此爲發達該市起見凡向東運送貨其運貨一律提升東淸鐵道又不足此接請其結局乃立此通過稅之徵收案矣

錢糧商情

特產市場大豆由昨開始下跌以來今念七日晨開行仍呈疲弱較前約落五六分溯厥原由因黑龍江滯豆過多吉林省糧石出入徵稅故該稅如無期實行而豆一旦由北輸來貨多買少其價必因之而下落是以各商買帮俱抱懸念開行行交亦咸作壁上之觀買氣薄淡固不待言至豆餅向畧較强豆油平穩高粱無提漲交易不過小幅往來耳其他各月限雖貨均無動靜恐亦爲受前項之影響亦未可知市況自强轉弱實有利害相關是誠商家不可缺悉也

△開場大豆雖買氣消沈而其價尙畧近穩叫盤裸豆五元六毛三分帶皮貨開價六元零五分後收盤至三分而鎖市成交十五車豆餅開盤叫一元八毛六分五厘銷市妥八毛六分成交八千片豆油開價雖謂不漲然因原料關係亦難若干提漲叫行十八元一毛妥僅七百箱高粱市價週需又減因茲買帮亦鈔故開行三元三毛八分後鎖市落至三毛六分其妥數不過十五車包米一項從來交易無甚股盛以致其行雖叫四元七毛五分而其所妥者僅僅方有一車

△錢鈔市場海外材料之倫敦韮紐約金皆一躍而昂起惟日美匯兌比前低落有十六分之一至銀行市依然呈以跌落形勢據由上海來電報稱南京有陷落之說故標金買帮大部分縮首斂跡銀行帮出售七十七兩四分三因而標金目前之價極其不穩今晨埠內開行倫敦銀塊廿五片四分一期貨二十五片八分五提八分一紐約銀塊叫五十四仙八分五亦漲八分一匯申七十二兩七七五日美匯兌四十七弗十六分五旭標金三百八十三兩當市銀跌而金提

特產行市 (廿七日)

特產早市

▲大豆

八月末	五九九〇	六〇一〇	五九九〇	五九九〇
九月末	六〇八〇	六一〇〇	六〇八〇	六〇九〇
十月末	六〇二〇	六〇三〇	五九九〇	六〇二〇
十二月末	五九〇〇	五九二〇	五八九〇	五九一〇

所成數 百九十二車

▲豆餅

九月限	一八七〇	一八七〇	一八六五	一八七〇
十月限	一八八〇	一八八〇	一八七五	一八七五
十一月限	一八七五	一八七五	一八七五	一八七五
十二月限	一八八五	一八八五	一八八五	一八八五

所成數 三萬六千片

▲豆油

九月限	一八〇〇	一八一〇	一八〇〇	一八〇〇
十月限	一七九〇	一七九〇	一七九〇	一七九〇
十一月限	一七八五	一七八五	一七八五	一七八五
十二月限	一七八五	一七八五	一七八五	一七八五

所成數 五千五百箱

▲高粱

八月末	三三四〇	三三五〇	三三四〇	三三五〇
九月末	三四二〇	三四三〇	三三九〇	三三九〇
十月末	三四三〇	三四三〇	三四二〇	三四三〇
十二月末	三四〇〇	三四〇〇	三四〇〇	三四〇〇

所成數 八十八車

▲包米 (未妥)

錢鈔行市 (廿七日)

▲現物前場

八月廿八日 開行 九三六〇 最高 九三九五 最低 九三三〇 散行 九三七五

所成數 百六十三萬圓

	銀對金	銀對洋	金對洋
開行	九三八五	一三〇三〇	一三九五五
十時	九三八五	一三〇三〇	一三九五五
十一時	九三八五	一三〇二五	一三九六〇
十二時	九三八五	一三〇三五	一三九六〇

所成數 銀對金 卅九萬六千圓 銀對洋 四千圓

▲現物後場

八月廿八日 開行 九三六〇 最高 九三七〇 最低 九三八〇 散行 九三六〇

所成數 四十六萬圓

	銀對金	銀對洋	金對洋
一時半	九三八〇	一三〇四五	一三九七〇
二時半	—	—	—

所成數 銀對金 四千圓 銀對洋 一千圓

匯兌行市

銀塊及匯兌 (廿七日到)

倫敦銀匯	二五片四分一
同 先匯	二五片四分一
紐育銀匯	五四仙八分五
英美電匯	四弗八六仙一六分三
中美電信(百圓)	四七弗六分五
美中電信(百圓)	六〇弗一六分九

▲上海外國匯兌行市

電匯成交 (廿七日到)

倫敦(兩)	二志五片八分七
日本(百圓)	七八兩四分一

▲上海金交易所 (開行)

標金 三八二兩七匁

▲倫敦向爲替相場

電信爲替銀行賣 (廿七日到)

伯林	二〇金馬克四三
巴里	一二四法〇二

關東廳籌設農村 都市金融組合

關東州產業組合施行之同時對於

請看信用昭著諸所便利之旅館
大連 中華本棧 主人張炎町
青島 中華棧 主人張炎町 經理姜品一
營口 中華棧 電話九四九 主人張炎町
長春 義昌公司 經理李會雲
哈爾濱 中華棧 主人張炎町 電話四三八五
本棧內設西式客室應酬週到無須贅述兼設有運輸部轉運貨物代辦客事
▲本棧電話五七四四 ▲電話四二〇〇 運輸部電話七九七一

男性生殖無能之救濟
請服 雄殖靈
(功能)
●遺精陽萎 ●精薄精寒
●腎虧身弱 ●背痛腰酸
●衰老侵尋 ●生殖無能
●扶陽補腎 ●增精健體
●治療衰弱 ●固本培元
●返老還少 ●多壽多男
雄殖靈每瓶現洋二元 打二十圓
東三省總經理 營口華孚行 分售處各埠藥房

招聘華人通譯
啓者本所現擬招聘華人通譯須略有自動車機械智識並能解日語者請自正午至午後二時携帶履歷書本人來所面談
北大山通十四番地大每館內 日支自動車研究所

謹告
本月二十八日正値故金子雪齋三週忌辰當日准於上午十時在王家屯墓地擧行祭典望臨場與祭爲盼謹此佈聞
再者除登本廣告外不另發請帖恕通知不週祭場聊備茶點帶同賓眷玉臨不任切盼之至
昭和二年八月二十五日
大陸青年團 振東學社 泰東日報社

▲▲ ●●送子觀音●● ●●救命大王●●
試驗管中能造靈魂 化學爐中可製人身
男化女女化男之實驗

德國醫學博士希而手飛而斗氏實驗報告云、有一男子、年三十餘、素有女性的天質而甚願其乳房之大、變如女子型之乳房、初雖經多數醫生之勸阻、終不肯切望女子型之乳房、故不得已、使之連服女用生殖靈、其結果、左右乳房、漸次發達、完如女子之乳房、變化後、經過六個月其乳房一如女子、後予復使之服用男用生殖靈、始得回復原狀云、哈陰提博士實驗報告云、予之次子、年達十五、而其身體、頗似女子、臀部之骨盤稍廣、皮下脂肪頗厚乳房較大、予曾經驗此等體格之男子、必爲溺於同性戀愛者、故予甚怪此兒之擧動、因之以男用生殖靈、連服兩星期、體格魁偉、化爲男性、其擧動風采、容貌聲音等亦變爲男性矣、慕那脾博士實驗報告云、有一女子、年屆二八、而生理學上、第二次的性徵毫無顯著、故試用女用生殖靈、而果得發育女性美矣

靈魂製造術駭人聽聞

美國大化學家約翰麻次兒博士發表云、余研究化學、已有數十載、發明製造動物及人類之生命、而今已確實成功矣、予以腐敗之植物及其他數種藥品、始試發明人造蝸牛、而完全成功、藍人造蝸牛與天然蝸牛、知覺動作、毫厘不差、故依此實驗、益加勉勵刻苦、遂應用普通膠質、蒸溜水、單寧酸及其他藥品、混合湯熱後、俟其寒冷、則一個完全無缺之一個細胞、現於面前、此人造細胞與天然細胞、十分相同、惟無生命、不能活動、故再加以牛胆一滴於此人造細胞之中、則不過三分鐘、奇哉人造細胞、果然能活動、能跳能舞、亦變爲多角形、可合成人身、因此自古以來、人造人之空想、今已實現、則將來世界各國工廠、必有利用此人造工人之時代、亦未可知、現今史坦那博士發明之返老還童術新藥「生殖靈」能使老人、變爲青年、且使男化女女化男之奇事異蹟、世界到處實驗成功、歡迎盛行之際、人造人之奇藥、又出於世

風流太子美女換江山

羅馬尼亞國皇太子加魯爾親王、生本多情、夙羅女伶南美利娘、山盟海誓、結白首之約、無奈羅國法律、不許皇帝與女伶結婚、故羅皇帝太子、遊歷海外、使忘戀情、然太子一念南娘、誓死比翼、日夜憂惱、病甚危篤、羅皇乃下詔、廢太子爲庶人、立皇孫年四歲冊封太子矣、近日爲太子、自辭帝位得婚戀人後病益極甚神經衰弱、乃服德國新藥「生殖靈」恢服元氣、安享艷福云

美女一笑保險百萬元

大阪每日新聞云、美國電影明星、琲瑪留美女士、爲現下美國第一美人、其一顰一笑、果有傾城傾國之色、故該女士對其自己之笑顏、與電影公司、締結百萬元之保險契約、如女士在十年內失其笑顏之迷人力、則電影公司、應付保險金壹百萬元、現該保險契約書、第末項載、琲女士、每年須服德國還少新藥生殖靈二個月以上、得保其笑顏之美麗等字樣云

世界第一長鬚翁趣聞

世界趣報云、伊國羅馬城外、有一紳士、名康瑟者、其鬚甚長約達二尺、足與三國誌中美髯關雲長、可相比賽、現年六拾五歲、爲世界第壹之長鬚翁、近聞德國還少新藥生殖靈、有返老還少之奇效連服四月、果獲回復青春皓然銀鬚、變爲黑色、元氣强健、且生殖力、完全恢復、近得生子、歐美交際社會、以此作茶餘酒後之一新美談云

青春復活之男女秘寶

返老還童術新藥男女生殖力改造秘寶「生殖靈」乃德國政府實驗監製、史坦那博士發明之世界唯一靈品也、故藥力絕大、萬試萬靈、使老翁服、回復青春、生殖力還少復活、老婦服、月經復至、血氣旺盛還爲少女、姙娠子女、青年服元氣百倍、强精强腸讀書不忘、患陽萎腎虧、遺精宮冷不姙等、一切男女生殖器病、不論年久痼疾、曾就多醫無效者、一服此藥、立奏奇効連服七天食慾大進、元氣加倍連服二月白髮變黑容顏還少回復青春惟男子不可服「女用生殖靈」服則乳房澎大、變爲女性、女子不可服「男用生殖靈」服則鬚髮叢生、化爲男性、服藥者特別注意、幸勿自誤、奉送返老還少生殖靈實驗報告書、及照片函索附郵五分

德國政府 實驗 商務部專賣 工部局化驗 特許 男用 女用 生殖靈 還少新藥
每盒服七天實價金票七元吉黑區哈大洋九元
每料服一月實價金廿元吉黑區哈洋三十六元
●中秋送節珍貴無匹
華北區〔奉天大西邊門外二經路口
總發行所〔哈爾濱道外正陽八道街口
德國政府註冊 生殖靈廠代表 上海三德洋行 東三省總經理 啓
三德洋行
●外埠通信函購南滿請寄奉天北滿逕向哈濱貨欵先匯寄郵在內郵票不收
●大連市監部通百番地泰華樓斜對門同德號寓

我的氣色眞好的極了

婦人妙藥『妹司丁』之効驗

請看我的臉上氣色　光澤而美　請看我的身體强壯有力　四肢溫媛這是我賴妹司丁之功効而得之者　今特將我從前的身体　瘦如乾柴　臉上青色的實話　詳說于下　我記得十年之前　不知何故我的身體時見困倦　眠也不睡　食也無味　漸漸只見身体衰弱其初不以爲意　下雨颳風之前後　或於月經之前后　必見頭痛或見寒見冷　喉中乾渴　腹部作痛　又腹中結成一團　不知何物　我的心中著急起來也請醫生來診脈　家中各人無不憂慮我的身体　或請醫生　或買丸藥　囑我服之我於初時異常歡喜　很聽人人的話　錢也費了　總不見什麽効驗　或心中也想定了世間之藥與我無緣　醫生也不請　丸藥等亦不服了　過了五六年　自己摩四肢　只有一層皮裏看了骨頭　臉上更青而浮　日則不想食　夜則未合着眼而先夢　心間乱跳我自己以爲不能治的　於是置之不理　剛剛有十年的時日毫無快樂　有一日來了一位　從日本回來的友　閒談之中　一見我的臉上氣色　問我的病簡捷說道　婦女患病　非服妹司丁不可　妹司丁能治婦女難症　我在日本已見許多人得妹司丁之力　全治了其病　今幸得賣妹司丁的日本商人運至各國　我們中國　也有分售處　快買而服之　不可再誤時日了　我聽友人之言　不甚相信該友人又不足爲醫生　又不足知道我的症　我含笑而聽之耳　過了數日　忽然腹部痛的很利害　在床仰伏　實在難以抵著　其時我家的人說道　痛成如此　何不買妹司丁而試之　我於其時　因痛實不知說甚麽　只得點頭而已　不一時　已買妹司丁回來　用滚水冲了　一盅飲了　略爲止痛　但於飲妹司丁之時我以爲是濃茶　止了痛之後纔知道是妹司丁　於是連服了六天　食物知味　眠而無夢　腹中圓結之物　似乎活動起來　如此再買妹司丁連服之前後合計已有一個月之久　腹中圓結之物　已不知從何去了　周氏等强氏說完了而日　有之哉有之哉　丁妹司之功非獨能治病症　如不受孕者服之亦得懷姙　以致今日常服妹司丁之婦女　於地球上實在不少　今已見請藥舖中　接收各地的人　服過妹司丁　已得其效者　寄來的感謝書堆積如山　今中國各地的藥舖　也有代售的其總售處就是　大連山縣通一丁目　順和公司大連支號

妹司丁藥價　六天分　金壹圓・十三天分　金貳圓・二十天分　金參圓
重症用特製　十天分　金參圓・二十天分　金五圓五拾錢・一個月分　金八圓

經理所

奉天四平街　大德生大藥房	鐵嶺鼓樓西　平部大藥房	營口永世街　興亞大藥房	西崗子永樂街　德記西棧	天津估衣街　葆記公司
奉天鐘樓南　中西大藥房	長春北門外　中西大藥房	營口西大廟　義興成余記	普蘭店平安街　德順藥房	北京大柵欄　華美大藥房
奉天鼓樓南　歐美大藥房	長春北門裡　興記大藥房	吉林糧米行　五洲大藥房	金州城裡　德記藥棧	北京大柵欄　老德記藥房
奉天鼓樓南　永年大藥房	遼陽什字街　天錘成	瓦房店新市街　德記大藥房	西崗子平和街　寶生堂	北京前門外　中美大藥房
奉天鐘樓南　歐美大藥房	營口二道街　中西大藥房	大連市監部通　華泰大藥房	海城城裡　華西大藥房	天津日租界　同春大藥房
安東中富街　東亞增盛	營口魚市口　五洲大藥房	大連市奧町　華西大藥房	鳳凰城南街　中西大藥房	▽其他各埠大藥房均有代售△

仁丹主治
中暑傷寒　水土不服　猝倒昏迷　腹痛吐瀉　時行疫疾　衛生香藥

旅伴仁丹添逸興　爲儂一路保平安

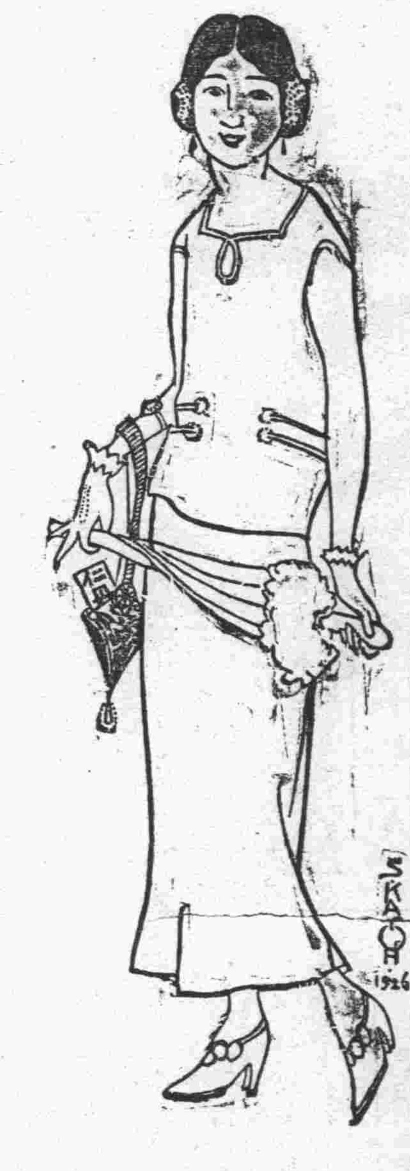

格言
冰炭不同器而久　寒暑不並時而至（韓非子）

仁丹科學集

飛機航空之發明

飛機一物係模擬空中鳥類之飛翔以發明十八世紀之初英人荆黎氏發見飛機振翼原理研究翼之抵抗空氣與空中之安定方法西歷一千九百零三年美人拉德兄弟二人殫精竭慮於飛機前部置舵以便昇降並製十六馬力之發動二層機始得完全飛行歐戰以來各國爭相利用於軍事上如對於敵軍之航空防擊或投擲炸彈或偵察敵情又近來用作通信及交通機關之用

洋銀製帶鏡盒圖

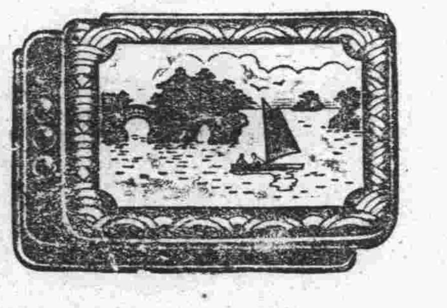

仁丹價目
小包五分　中包一角　加大特利包五角　帶鏡盒包七角

上海著名電影女明星董月仙

啓者年來月仙體質弱氣血雙虧投身銀幕與覺容光尤其見減身軀不但消瘦經水而且無期精神大乏白帶增多雖各國名醫調治服藥終未見效自思自古紅顏薄命病魔纏身無意中四月間閱益世報載瑞有氏大醫生黑色補丸神效非常當托人購服半打後每日必要早起不覺精神照常身軀日見强壯白帶歸於無有之鄉如此良藥實難多得故將病愈後之小照敬贈一張請登報端介紹同病者速服以登壽域也

吉黑郵務局襄辦陳靜山

鄙人因秉賦虛弱青年結婚又兼勞心過度公務紛忙致患血薄氣衰之症時覺頭暈腰疼遺精怔忡健忘等病四肢無力屢聘名醫毫無效果因友介紹購服黑色補丸一打服後精神倍增而諸病全愈感激之餘特贈小照以致謝忱

雙城縣王惠芳女士一封書

蓋聞病不求源治之無效藥如對症用之自靈蕙芳體質素弱氣血兩虧于歸之後容光大減身軀消瘦月信無期腰酸腹疼時有白帶屢經名醫調治然而服藥無效幸有同學一姊妹介紹購服黑色補丸一打未服畢病即霍然對鏡自觀精神加倍頭豐面赤弄瓦已占現有女孩五歲此皆斯藥之功飲水思源感仰特出保證以鳴謝忱（上圖係其女公子小照）

英國工部局葉湛青

逕啓者鄙人自民九結婚以來拙荊屢病以致數年子嗣無望近閱新聞報載瑞有氏大醫生黑色補丸能治婦科各病是以購服半打服後諸病減除既知此藥功連購兩打繼服果於舊秋得弄璋之兆今小兒肥胖堪愛將近照附上感謝聊表寸衷

瑞有氏大醫生黑色補丸專治勞心過度男子腎虛陽痿　遺精　早洩　腦衰症　健忘　頭暈　婦女　白帶症　不孕病　服之特效　瑞有氏大醫生黑色補丸凡經西藥者均出售或直向上海福州路八十二號瑞有氏藥行函購每一瓶大洋一元每六瓶五元郵力在內

上海福州路八十二號　瑞有氏藥行　　哈爾濱正陽街西頭　瑞有氏藥行
長春五馬路　瑞有氏藥行　　營口大水晶宮　瑞有氏藥行
奉天大西邊門外　瑞有氏藥行　　分銷處安東道署街六道口

瑞有氏大醫生台鑒啓者敝人年已半百又兼身在劇界所演各種關公戲頗費力去歲不以爲然年過屢覺氣短四肢無力腰痠背痛中氣不足精神短少茲有友人張玉麟先生勸服瑞有氏大醫生黑色補丸有轉弱爲强之功補血養血之効即遣人往西藥房購黑色補丸半打服之果然有効又連購一打服罄精神照常氣力充足病已全愈該藥效力眞可通神感激之餘無以爲報特贈小照以誌謝忱鄙長之

程永龍具

魔術大家韓敬文　名伶泰斗程永龍

敬啓者鄙人韓敬文爲家慈久患氣虛之症服藥多種均無效果因此中外醫士束手鄙人對此日夜憂心無計可施逢人問訊然均是說的非常有效即一服用仍是圖然於萬般無奈之中忽有友人介紹言及瑞有氏黑色補丸對於此症准能最短期中發生效力鄙人聞訊即購買一打誰知家慈服完此藥頓覺精神百倍鄙見此景况心內快樂非常嗣又續服一打刻下其病若失居家覩爲神藥鄙人因連年奔走各省操勞過度作有咳嗽之症退每至春秋則必犯之因見家慈服大愈鄙亦購買一打服之服後其病立刻下家慈及鄙人除與各處友人介紹外今將服藥之後前後之結果詳細叙明倘吾人有患此症者可請試服即知專此即請 並附像片一張瑞有氏大醫生鑒

鄙人韓敬文

撫順

洮昂鐵路時刻

滿洲報星期副刊

中國人壽之危機

（天聲）

中國亡於滿洲之後、揚州十日、嘉定三屠、大殺特殺、減少中國之人種、與縮短中國人之性命惟冥々中方能算此一筆傷心賬、武昌革命以來、又被漢奸割據、受他人暗中操縱內亂、遍地皆兵人民受兵虐殺者、不知凡幾、亦惟天眼恢恢中可以記得明白、加以販入嗎啡鴉片、數十年來中國人口每年應加之四千萬人、受害以減、有減無增、其縮短中國人之生命、又不可思議、從前中國可謂有皇帝、無政府無人民、誰計及人民之生命與長短、今民國雖有三政府、北爲奉張、武漢屬共產、南京屬國民黨、皆自顧不暇、何能計及人民之統計、吾特據實情之所見、以一家十人爲單位、取其十人於十年中之變遷人命之生活、攄理推測、得其人命長短之中數、以例全國、雖中、亦不遠矣、中國版圖、南由北緯線十八度起、至北緯線卅五度止、西由東經線五十一度起至東經線一百卅二度止（據倫敦天文台所定）而積較歐洲全洲爲大、高山大河、平原千里、尤爲世界冠、約計兩千零六縣、分配四千萬家、每家平均十人、共計四萬萬人（四十年前即有此數）今舉一家十人於十年所得統計人命之中數如下、有夫婦二人、夫年五十婦年四十八、生女三、子二、長女三十歲、長男二十、次男十五兄弟二人、老母一人、兄年五十五、弟年四十、老母七十六、老母因兵荒受驚而傷 兄吃鴉片、無妻子、染疫而卒 弟不務正業在長沙拉黃包車、打嗎啡針潰爛而亡、長女被共產黨所誘、不知下落、次女因無乳三歲不育、三女因貧、送入撫養、一歲而死、長子當兵、二子在共黨糾察隊、被正式軍隊所殺、則一家十人合計之年壽爲

50
48
30
20
15
55
40
76
3
+1
———
338

三百三十八歲、再以十人除之、則爲10)338得數乃338(三十三歲零八分、此一家十人中、於十年所得之生命中數也、若以四千萬家計之、則每家平均之人口亦不過十人、每十人之境遇、與其生活、在此十年中所得生存之壽命亦大概相等、其式如下

338×40,000,000=13,520,000,000以三百三十八歲乘四千萬家則得數爲一百三十五萬萬二千萬歲再以四萬人除之、則得中數如下

400000000)13520000000(338

合三十三歲零八分、以世界各國之人生壽命表觀之、惟亡國之印度、其人平均僅得中壽二十二歲零六分、中國則列倒第二、明明中國爲半存亡之國、與印度爲比鄰、若天不生慈悲聖人、爲之挽救、則國亡種滅之禍、相隔不遠、一片浮雲迷路口 幾多歸燕處危巢、中國其人醒諸

郎世寧眞跡

蟠虺鎛

虎彝

新鄭出土古銅器

開封文廟中陳有數年前在新鄭出土之銅器多種據考係周代遺物鄭莊公之墓器共値百萬以上得其照二幅特載報端以供鑒古家之賞識

銀夜

（焦菊隱）

（散詩二首）

一、銀夜

清幽的銀夜！

迴繞的山腰裏、到處閃着銀光彷彿有一雙雙白蝶、飄蕩在眩目的冷香裡 山的一切愁眉、和怒氣未消的兇貌、都埋在寒冷之溫柔和淒楚的繁華之下、我舉起沉重的脚步、緩緩踏在綿軟的雪上 心裏初經了一次寧靜、像那頹喪與熱情漩沸的波濤、忽然奔到萬丈懸崖、便一直衝下——呵、一匹不斷的銀瀑、傾瀉萬年龍！

清幽的銀夜！

四下閃閃着耀目而昏々的輝煌我類似地長揚在浩浩的天下、那裏、淺藍如晨穹之中央、閃着一瞳明月、她長久地悽涼地哭泣於無人憑弔的荒野、長久地將疲乏的美貌、倚在枯林梢上、注對着一帶冰凍的長河號啕——有人聽見她在蘆葦騷動、水波微笑時咯咯笑語、可有誰知道她久慣在暗暗蒼林後、廢塚邊、伴枯枝爲巳失、的生命狂呼時的悲泣？她的眼紅腫着、但因爲宇宙第一次暫時的晶潔她也就微微展出笑容雖然眼淚還依舊溺在渺茫的寒氣中

清幽的銀夜！

死的靜寂裏、彷彿有無數的笛聲、充溢了宇宙、這也許是我長久的幻憶、如今演在夢中、雖然這不是假的空夢、但在眞的空夢裏、我望見了遼遠的西山、掛着縞素的衣裳、回頭又看見多少鬼魅似的老松、供立在湖畔與荒島的上邊 我就覺得一股陰森的濕氣重奔入我的靈魂、這一切飄々蕩蕩的銀白、能不是夢麼？當忽然跌入積雪成坦路的深谷等、我正問着、誰能不是夢麼？呵、每當我欲哭無淚、在暗昏昏的狂風夜裏、四下捉摸我希冀中的家鄉時、我就又想起了那一清幽的銀夜！

二、寂月

凄流邊佇立春小亭上的鐵馬、止了吟哦 把將句挽向靜寂的風無處漂泊

山下如煙的枯林、湖裡蒼類凝死的苦水、和千訴不出苦來的瘦石 都被晚霧孵蓋着、靜默無言她的眼、看一看懶臥在山腰的暮煌、看一看殿脊上泣後之睡的鳥鴉、和最怕見她苦臉的梟鳥 不自主地流下熱淚

誰會知道她的寂寥、誰會知道她的漂泊、當她埋頭在黑夜裡痛哭時、世間正是絃歌琴舞、彩飾燈籠、當她在光明的夏夜、拭乾淚痕、加上胭脂、舞給世人時、這世間、便充滿了虛空讚美、高聲歡呼、誰也不曾理會她舞衫上的有淚痕斑

冰寒的風酣睡着、人聲寂了、她被棄在這樣幽涼的荒野、獨自嗚咽、哭聲倦滅了後、一片光明的靜哀！

法律常識（實）

保障人權條例的大意

（續）

條例第十條爲限制兵士的規定如船車客室、除一般旅客外兵士也可乘坐、又如公共遊玩之場除普通遊客外、兵士也可遊玩、不過兵士之乘坐和遊玩、不得攜帶軍器或武裝到場、蓋我國兵士、素極蠻橫、再加以現在軍事方殷、正兵士效力的時候、當局既不敢嚴加管束、而紀律即不免因之稍疏於是驕恣日甚、放蕩無忌、在船車中攪擾乘客、或搗毀公共遊玩之場、都是屢見不一見的、如其未攜帶軍器或武裝、尙不致釀成意外事件、果攜帶之、則蠻橫兵士、兇器在握、愈將有所恃而不恐、施威肆虐、逞其暴行、妨害營業、破壞治安、甚至演出殺賊人命的慘劇、條例設此規定、限制兵士攜帶軍器或武裝、實以此的原故、但限制兵士攜帶軍器或武裝、乃指非奉行命令而言、若奉行命令、或是彈壓、或是搜捕犯人、則非攜帶軍器或武裝不可、所以又作除外的規定

觀乎此、益足徵立法者心思周密、對於保障人權、可謂無微不至了、雖然、瑣細之譏恐所不免吧、按條例所保障的、如人民的生命身體自由以及財產、本來都有法律、可以作爲保障的根據、殺人者償命、欠債者還錢、已成爲古不易的、格言至於私擅逮捕監禁及詐財以及官吏濫用職權種々、普通法的刑律上、無不以專條規定、其他軍人懲戒條例、官吏懲戒法徵稅徵發等特別法、也有明文、間接直接、都所以保護人民生命身體自由財產的、保障人權條例或以其所關者大、不厭重複、特設明文、俾人民生命身體自由財產、得以確實的保障似猶可說、至於軍政各官署爲搜查應執搜查證、無則不得侵入民居又兵士於船車客室內及公共游玩之場 非奉行命令不得攜帶軍器或武裝到場、各事、未免過於瑣細、如必規定、可於各官署搜查規則或軍人懲戒條例規定之（未完）

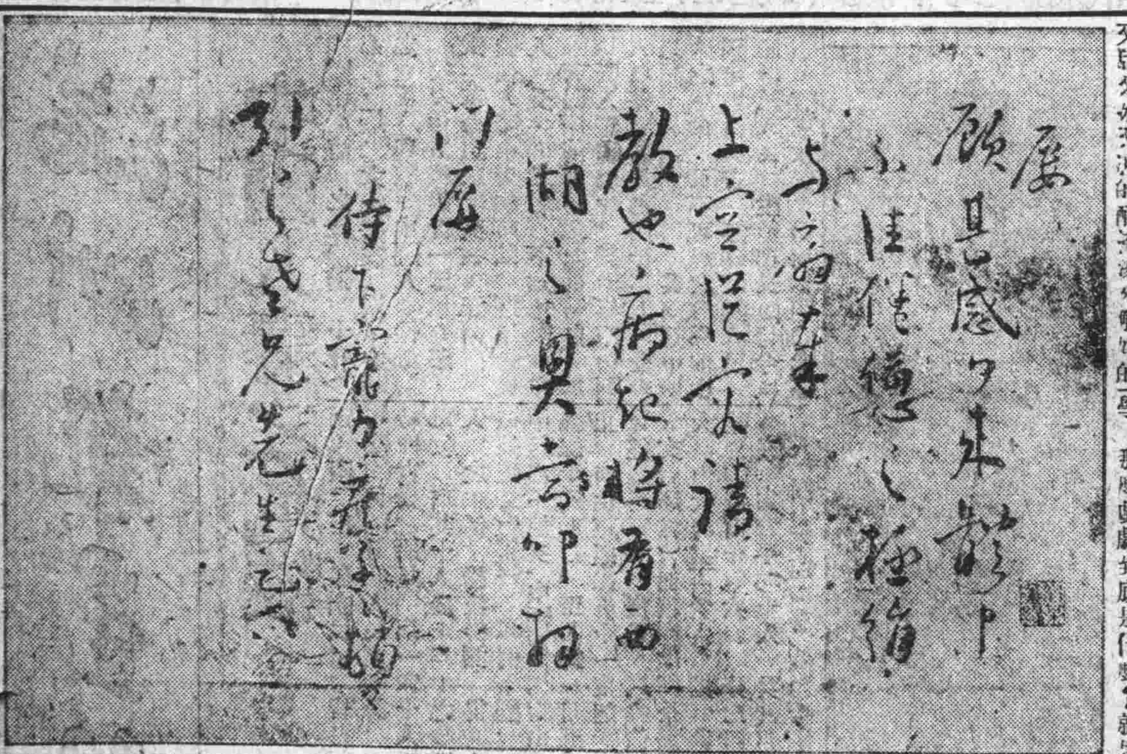

國家劇院

沒有藝術我們的生活必乾燥乏味、人生無所寄托，我國年來多亂、人心惶惶不定，做官的不能安心做官，務農的不能安心務農讀書的不能安心讀書，甚至想做好人的亦不能做好人，唉，現在的中國人眞是可憐！在風調雨順國泰民安的時代藝術尙且是人生不可少的滋養料 何況在這年頭何況在這年荒世亂民不聊生的年頭，老實說，現在的中國人正好似一不曾喝酒的人而已經勉强喝了三斤白干 希望藝術來滋潤她的心田，正如希望無數杯的又酸又甜又冰又凉的酸梅湯來解她的渴，假如您不信，就請隨便何時到街頭巷口去看看各種階級的遊人，看看他們臉部表情的不自然看看他們舉止的慌張，看看他們的精神是何等的萎頹！不止北京的居民是如此，全國的人民都是如此

固然，人之其所以爲人係由各方面發展而成的，不能僅靠藝術就够了，所以要安定我們中國人民的生活，雖然政治經濟教育各方面都應該澈底的進步，可是藝術的普遍實應首當其衝

藝術的種類甚多我今天要論的僅是其中的一種——戲劇，一般人總以爲戲劇完全是文學，其實戲劇是戲劇，文學是文學，雖然戲劇的一部份——劇本——是文學，那麼戲劇到底是什麼？就思想上說戲劇是人類意志的衝突，是生命的奮鬥，就組織上說戲劇是各種藝術的綜合，「綜合」不是綜起來合攏去 綜合中含有配與調的意思，配與調都不是容易事沒有天才的人不配去嘗試，所以我們說戲劇是綜合的藝術是指戲劇根據圖畫詩歌音樂雕刻建築而另創的一種獨立的藝術

但是詩歌要用字眼兒寫出來、圖畫要用線條顏色畫出來，音樂要用樂器與音節奏出來，才能成爲一種藝術，戲劇，更不了這關，必須在舞台上演出來才能成爲一種藝術，所以要戲劇發達同時亦須劇院發達嚴格說來中國旣無戲劇又無劇院，假如一慶園廣和樓大家都認爲是完美的劇院那麼我就沒有什麼可說了，萬一他們不是 那麼我們爲適應潮流似乎不能不另有一種更完美更藝術的劇院最好是國家劇院、或像莫新科的藝術劇院、在西洋各國雖然商業化的劇院居多 可是以藝術爲中心劇院亦不少、並且各國大都有國家劇院

國家劇院與別劇院不同的至少有三點 一、他是國家供給的，一切開支用費均由中央政府或地方政府擔任，二、這種劇院只演國劇（至於什麼是國 劇我另有專論）以及國家認爲可演的外國劇 三、這種劇院對於觀衆該完全免費，萬一納費亦必限於極低，要國家供給或地方政府供給、爲的是免掉劇院商業化、藝術與金錢是上天鑄成的一對分不開的惡冤家、無金錢不能成全一件藝術 尤其是戲劇藝術、自古始可是古今的藝術家都是痛恨金錢都是窮得要命，有時有氣節的藝術家克服了金錢 成全了藝術、有時不耐凡俗的藝術家降服了金錢 失敗了藝術，總之藝術不克服金錢 金錢必克服藝術 所以國家劇院要免去金錢的麻煩 不能不請國家供給，以免落到財迷的手裏反失了國家提倡藝術的本旨

二「只演國劇」並非排斥非國劇，不過是以國劇爲主，外國劇爲賓最顯明的是國家旣肯拿錢創辦國家劇院，當然志在提倡國家的藝術、普遍以中國人民生活爲背景的戲劇，至於怎樣才算中華國劇這是另一問題

免費，爲的是凡我同胞都有機會去看戲，普通的劇院票價太高連梅蘭芳那樣的把戲都要一兩元才能看到，除了少數金錢來得容易的官僚政客姨太太和遺老們能供給外，平民是看不起的，近來有人唱着「藝術必須民衆化」的調子、我覺得最能民衆化，而且應該民衆化的就是戲劇，但是「民衆化」並不是藝術本身的問題我以爲凡藝術必是民衆化的，否則便不是藝術、所以藝術的本身並沒有平民貴族的階級 不過因爲我國社會階級的限制，而使藝術做了平民貴族間的傀儡

愛好劇藝或關心文化事業的朋友們也許很同情鄙區提議，惟他們中間難免沒有人要發生一種疑問，就是國家如此窮，興學辦實業尙且沒錢，那有閒錢來辦這種「玩意兒」？（在一般民衆的腦經中，戲還是一種好玩的「玩意兒」所以我希望那些董理劇藝術的朋友們 原諒我在此不該這樣的稱呼）不但想辦的文化事業沒有錢來辦，就是已辦的種種文化事業因爲經濟的壓迫到 如今都在死亡——國立九校的現狀就是一個好例——那有冤枉錢來建設這種可有可無的國家或藝術劇院？

不錯，照現在國內的政治和經濟情形看來，國家劇院是很難實現，不過我們應該試解決這個問題如同解決我們的飯碗問題一樣我們應該重視劇院如同重視其他文化機關一般，沒飯吃無水喝，我們的肉體就要滅亡、假如沒有藝術 來灌溉人心，我們的精神亦會死「哀莫過於心死」我想：亦就是此意 況且一個完善的國家劇院影響文化教育決不在一個國立學校或國立圖書館之下，大概這正是英法德俄等各國重視的理由罷？——尤其是德法兩國，因爲每年由他們政府或地方團體供給戲藝術的費用爲全球之冠而且他們認爲這是一種至上的「國寶」

一九二七·五·五四於北京

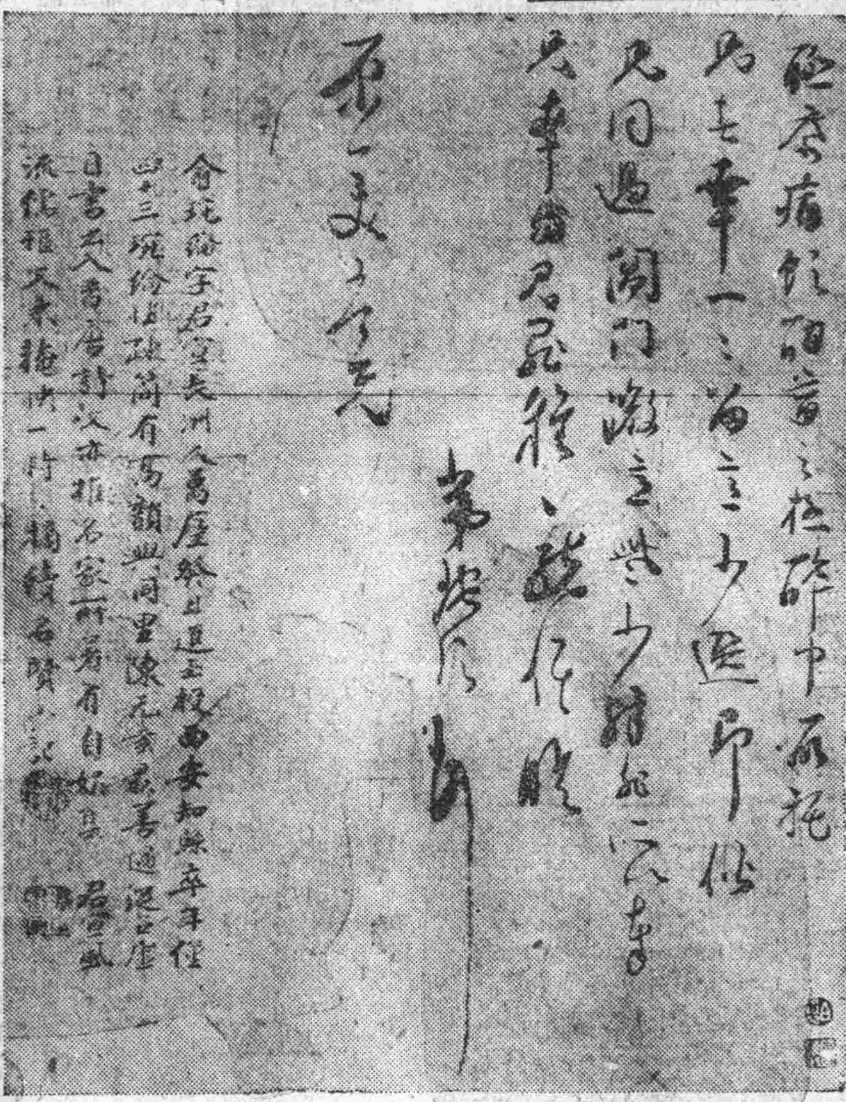

明人之書札

（一）兪宛綸，字君宣長洲人萬曆癸丑進士授西安知縣卒年僅四十三瓌綸性疎簡有高韻與同里陳元素最善過從無虛日其書出入晉唐詩文亦推名家所著有自娛集 君宣風流儒雅文采掩映一時

摘續名賢小記

（二）王寵 字履仁外號雅宜山人精通子史百家諸書聲名播海內外以不得入大學鬱悶而終書法晉唐詩亦淸新絕俗與祝京兆文太史唐六如齊名又琬綸出世與董其昌相前後惜其早卒故未與其昌同享盛名然書法自成一家不喜摸仿他人專以自己之獨尋聞於世

池畔

（玉冬）

衝破靜穆的惟有池內的青蛙，
路路：叫不上兩聲，
他的同僚
亦一聲唱了，讚美這嫵媚的風光，
◇　◇
新開的荷花那般的燦爛？
夕陽在花間留戀，
噴機在池畔唱嘆，
臥在草地上的我，
默與小池對面，
◇　◇
微笑的荷花與蕩漾的波紋，
呈露着幽深的希望之意，
慰我破碎之心，
壯我偉大之靈魂，
◇　◇
回憶已往，
儘是消磨時光，
半載於茲，
依然是彷徨彷徨！

吳孫之名言

（亞民）

我國兵書、以孫爲極致，日本陸軍大學、今且視爲寶典，孜孜研究者，可以知其價值矣，孫子曰，百戰百勝者，非善之善者不戰而屈人之兵者，是善之善者也，則誠名言矣至於吳子則更有名言，而不稱者何哉，曰五次勝則禍，四次勝則危，每勝而取天下者，未之有也，蓋吳子所以戒由勝利而來之禍害也，此戒言之妙味，一言難盡，雖然古今以來，每勝而成大事者實尠殘敗之間，成就大事者却多，然則每戰每勝之好運兒，往往至於一戰之間際，臨見瓦解者，蓋思過半矣

白雲

（玉冬）

習々的晚風吹拂着，
片片的彩霞浮動着，
夜之神緩緩的放下黑[illegible]，
團團白雲自前面山峽，
由薄入濃而縹渺，
汚俗的我——不禁神往了！

裸體美的研究

（謝豹啼）

現在的新潮流、都偏重在眞實二字、所以對美的問題、也都提倡眞美、尤其是人體美、須赤裸裸地表現出來、方顯得這是天然的、是眞實的、是曲線的 於是人們只提起裸體二字、他的心弦就感到她的美、而使其撲撲地跳個不住，這是如何的偉大去安慰這枯燥而無味的人生、我縱不去提倡女子們一個個的都裸體表現眞實的美，至少也應該十分的贊成、然而我很詳細地想、這裸體其實在無提倡的必要、而且我更大胆說一句、裸體其實在不及衣服美，我寫到這裏 一個朋友却指着我說道、你的腦筋太舊了如何有這種不合潮流的說話，我笑說道我並、不是腦筋 不合乎潮流、這問題實在還有研究的餘地，我不妨寫些出來給大家研究

上古的人、都是穴居野處的、他們既沒有衣服 也不分甚麼男女一個個都是很忠實的表現其裸體曲線美，到後來出了聖人賢人以爲這是野蠻而不雅觀的，於是制衣冠，定禮樂既來防閑人們的慾望、可是文物愈備、人慾愈奢這並不是人心的不同，實在是穿衣服的不好，因爲那時裸體美、是不値人一顧的 故被衣服的美打倒了、本來衣服是日新月異的人們的眼，光又都是愛美而驚奇的，他們見裸體的總老是直呆呆的一無變動，與穿衣服的一比較這實在是穿衣服的來得美觀於是這衣服美，就把人們引誘着直到如今

人們的心、我原說是好奇的、而且還帶着一種神祕色彩，越是看得見的，越不希奇，越是看不見的，越是熱烈，譬如把一隻活潑潑的鳥兒，拿個布袋，把牠兜着我們心裏總熱辣辣的想看牠的形狀，假使放了開來牠死了，或飛了，不也過一笑置之 男女相悅的情形，也是一樣，他們外面罩着一個布袋，內裏的形狀不知於是大家愛戀着要想探一個結果即使有時他們打開來互相看過然而霎時大家又神祕起來 於是仍就維繫着他們神祕愛戀的心，假使無有這布袋罩着、那麼他們互相的一覽無餘，毫無神祕的意味，必至使人生可厭的心，似此則布袋雖非愛戀的原素，實在是維持神祕的功臣，布袋是甚麼不消說，就是人們着的衣服了

似這般的看來，裸體美實在是不美的、牠雖具着天然的美、然而是永遠如此、是呆的、不會變化的，衣服則隨時變遷、加以人工藝術去輔助他一切的、美那是極好的、況且人們是進化的，本來因裸體美而進於衣服美，如果再由衣服美而歸於裸體美、豈不是退化了麼，有人說這是提倡眞實美的結果，我道不然凡事至極必反，因爲着衣服保守了人們的神秘，現在要打破這個神秘，自然須提倡裸體了，然而這個神秘實在是打破不得的，假使打破了、你便日日去同裸體的人們遊玩、但是不多時，你必覺到枯燥而無味了

◇西方之裸體美人

草茉莉 紫薇

上海時報北京特派員王一之君攝過連與記者相見因贈以此（寸草誌）

新婦女爲什麼也喜歡艷裝

「電光石火」「瞥即逝」生存在這短促而如夢幻的社會上的人、至多不過數十個寒暑、大約都樂々的度到墳墓之路去了、到了那時、無論是男女衰壯、都得同歸於盡所以這男女的生存、祇不過一有點形性的分別、要是說到責任的所在，可以說是同一擔負 沒有什麼區別，不是我們中國的舊禮敎講什麼「女子以柔爲順」說什麼「廚下羹湯」「帷中針黹」除此之外別事不得參與，因此婦女都囿在家庭圈圍之中、沿成了一種重男輕女的積習

自社會潮流的變遷後「女子解放」的聲浪日盛一日、一般浸在痲醉劑中的婦女、算漸々的麻痺而清醒、便起來和「禮敎」「習慣」去奮鬪、到了如今、總算從「鐐銬」「枷鎖」的底下、鑽出了一部份來了、她們脫出黑暗世界的、既然得着了一線曙光便又竭力的去「喚醒」「拯救」那一些困在家庭圈圍的她們、因此在這「女」的當中又、分了「新」「舊」兩字，那舊的自然是弱守着「習慣」二字 去埋頭厮混拉、至今「新」的、自然應當「汰除惡習」滌去積弊」了、不料她們這「新」的，却依舊和舊婦女一般有一種牢不可破的「艷裝」思想

女子的歡喜艷裝麗服，簡直可以是「人同此心」「心同此理」所以不論「新」「舊」她們都願意打扮的花枝招展「鬪妍爭奇」想可他事敷衍、不肯苟且裝飾」每每看見她們的一件衣服 一隻鑽戒 就足可貧人一年的生活之需，雖然這樣的奢靡，她們還以爲未足，還懸着男子，要隨她的心願，效察她們的心理、不過要博取男子的「歡心」取男子的「憐愛」罷了！這種在「舊」的女子，本不算什麼問題、因爲他們祇知道她是男子的歡物 不知尊重她的人格，這「新」女子是不顧身爲男子作玩物的、是不肯損失她們的人格的、爲什麼她們也歡喜艷裝呢？

要說嫵妍二字，似乎在「天然」的美，而不在「修飾」的美，所以古人嘗說「艷如桃李」「凛若冰霜」的婦女，也未必都講艷裝，至於荊釵布裙」「不失大家風範」的、大約不能是從艷裝說的，況且男子的愛不愛，在乎情，不在修飾難道說「孟光」「梁鴻」不是一個比例嗎？

咳！自詡自已是新婦女界中的人呀！你們即不願作男子的玩具、又不肯喪失你們的人格，到底爲什麼用艷裝華服去博，男子的愛而使男子視你爲玩具，爲什麼因艷裝華服去懇求男子、而自願犧牲你的人格呢？（涼倒三郎）

小說 連環的愛（八）

（寸草試作）

第二回 痴男女分道揚鑣 （上次七回誤爲六特更正）

吳蕙仔細一聽、更聽得淸々楚々、因爲心中有了荷生，所以就大不願意，等着她哥哥把客送走了，她就急忙跑到她母親屋裏，先說了些別的話，慢々說到母親年紀老了女兒要侍奉終身，不離左右

她母親聽了，說「這到不錯，恐怕不能能」

吳蕙說「怎麼不能哩？」

她母親說「俗話說的好大當婚 女大當嫁，你終身不嫁，那裏能行，但是把你現在 就嫁出去，我也捨不得，我想你的婚事 至早也要等到畢業後再說」

吳蕙說「如果我哥哥不等我畢業、恐怕不能由母親罷！」

她母親說「你哥々他一個人就能作主麼？況且他不是那樣人」

吳蕙說「聽說他近日很有這個意思」

她母親說「他沒有告訴我，如果他眞要一人作起主來了、我自然不答應他，總而言之，你的婚事，現在決談不到，你放心罷！」母女兩個正在說着，國香爲着要把方才那位來爲蘭庭說媒的事告訴他母親、也進來了，看見吳蕙在母親屋裏、不便說出，祇好說些別事，過了一會兒，他母親說「我現在想起一樁事情，正要對你說，你妹妹年紀雖然大了但是她還在學堂裏讀書，沒有畢業，我的意思，她的婚事無論如何，總要到畢業後再說，現在如果有說媒的人，不合式的你簡直就拒絕他，合式的也說要等到她畢業後再談，我的意思是這樣，你說是不是？」

國香很覺得奇怪，心裡想着怎麼我正要提這件事，我母親就這樣說哩？既然如此，我如果說出來有人提媒，母親必定還是說，要等妹妹畢業以後再談，我就不如不說，拿母親的意思告訴提媒同學罷！當時就答道「母親說的很對」又談了些別的事情上去了

國香第二天，就去找說媒的同學，告訴他說，他的母親要等到他妹妹畢業以後再說，現在不必提罷！

這位同學得到這個回信，就去告訴蘭亭，蘭亭正在家裏等候好音 看見這位同學來了，心裏立時就緊張起來，問道「那件事有沒有回信？」

這位同學說「回信可是有了」

蘭亭說「怎麼樣呢？」

這位同學說「國香說、他母親對於你到是很贊成，可是她的姑娘，現在還沒有畢業，不能議婚，他們的意思，是怕妨得學業，我看他們既然這樣說 一定是不能在畢業以前和別人訂婚的，祇好請你等一等能！」

蘭亭臉上帶着失望的樣子，說道，莫非簡直已拒絕了麼？

這位同學說「他們滿口與贊成你，何至於拒絕，至於主張畢業後再說，我看倒很有理由，決不可當作失望看的」

蘭亭雖然不很如意，聽得他說的有理由，也覺得並沒有絕望，和這位同學商量了一回，決定從緩辦理

從此蘭亭一心一意的營業，往診的病人一天多一天，醫院漸々發達，他的名聲也大了，距城很遠的地方，也有人常常找他去瞧病

剪髮後的婦女

（許憐女士）

自我響應了髮的革命後、又得狂郎君的推許、自愧懦弱、不敢以先鋒自居、好在我的已經剪髮的而且剪了一年多了、叨在我的父親和外子、均政界作事、得以未被提將官裏去、雖然違背律法而剪了、到如今還是逍遙法外、而又要鼓吹響應、勸女同胞姊妹們都起來剪掉這個牢什子、同情者想不至罵我爲傷心病狂、我便要「以己度人」研究「剪髮後婦女」了

澈底研究婦女剪髮、依照人類平等的標準、理宜和男子一般、同樣的剃盡萬根煩惱絲纔是、但因革命的事業、無分大小、都不是一步就能走得到、和反掌就可以成功的「速者不達」躁急僨事反容易爲反對家的口實、爲根本打算、又何苦「倒持太阿」呢、因婦女有天賦的審美、在中國歷史上、已爲了男子的數千年玩物、女子已各以玩物自居、和纏足陋習一般、拚命繫顧頭髮、若今日鼓吹完全剪去頭髮、不但男子方面要一百二十分的增加反對、即是女人自家也是不肯、比前清人讓髮辮還要利害呢、保管不能成功、而且連剪短也不能了、豈非前進的最大障礙

那麼、惟有剪短的法子了、齊頸剪斷、便可省去三分之二的鎖費、而仍然不失女性的審美、且尤利於梳洗、不致按日脫落、而能保留黑密到長久、委實算得髮革命的過度時代的好的折衷辦法了、且下全國的剪髮婦女、爲數很是不少了、約能占十分之一、未始非革命前途的好現象、但有半數是我所不贊成的、因爲她們違背了剪髮的使命、他們的心理是時髦熱「標奇炫異」大出風頭更於已剪的短髮上加倍費金錢光陰去消耗、酬心於玩物的美、又怎怪反對家罵爲妖精怪物呢

我忠告剪髮的婦女們、貴族式的剪髮、是髮革命的大障礙、其障礙尤其於反對家、姊妹們應該急速覺醒、最要緊是無產階級的勞苦婦女、你們更是可憐、而尤宜先受到人的平等待遇、別被貴族式的婦女迷了眼、須知不費光陰、不用化粧品的頭油與點綴是也能響應革命而剪髮的啊

◎啓明書社最近運到

新書目錄

△婦女問題十講　大洋一元
△婦女過去與將來　大洋六角
△國民外交常識　大洋二角五分
△大字讀會典　大洋二元六角
△兒童之訓練　大洋三角
△教育之科學的研究　大洋一元五角
△近三世紀西洋大教育家　大洋一元五角
△公民教育　大洋一元五角
△啓發式的教學法　大洋三角
△學校劇本集　大洋八角
△美退還庚子賠欵經過
△詳情　大洋五角
△普通生物學　大洋一元三角
△人類學　大洋七角
△師範生的良友　大洋二角
△歐洲最新文藝思潮　大洋三角
△中國哲學史大綱　大洋一元二角
△中國教育一瞥錄　大洋一元二角
△作文研究　大洋三角
△詩之研究　大洋六角
△學生之模範　大洋七分五
△兒童模範　大洋七分五
△新婦女模範　大洋七分
△少年模範　大洋四角五分
△國民模範　大洋六角
△婦女進德錄　大洋七分五
△白話二十四孝　大洋一角一分
△學生常識百科百書　大洋六角
△酬世大觀　大洋六角八分
△珠算捷訣　大洋一角九分
△珠算指南　大洋七分五
△習字秘訣　大洋三角
△尺讀大全　大洋一元一角三
△社會入門　大洋三角
△戲劇大觀　大洋六角

◎謹告
外埠函購須照定價加一計算但用日本郵票二分者爲適宜特此

大連市沙河口大正通一三五

啓明書社

電九四二一七番

東三省官銀號廣告

本銀號資本總額奉大洋貳千萬圓東省重要地點及京津申魯各地均設有分號及通滙機關專辦滙兌押滙抵押放欵貼現放欵保證放欵以及收受定期活期各種存欵并設有倉庫以備堆存押欵貨物利息滙水無不允辦事手續異常敏捷凡蒙惠顧無任歡迎

茲將總分號營業要目列載於後

●甲匯兌　本大洋匯兌券兌費通匯地點　奉天、東豐、通遼、通化、興京、綏中、柳河、寬甸、洮南、彰武、新立屯、新民、法庫、興城、蓋平、遼源、公主嶺、山城鎮、開原驛、范家屯、北鎮、盤山、西安、海龍、本溪、台安、鳳城、錦西、西豐、海城、臨江、輝南、岫岩、遼陽、黑山、錦縣、義縣、莊河、八面城、安東、鐵嶺、營口、四平街、郭家店、桓仁、昌圖、遼中、復縣、撫順、吉林、長春、延吉、哈爾濱道裡、哈爾濱道外、寧安、下九台、黑龍江、安達站、綏化、開通、雙山、一面坡、呼蘭、昌黎縣、留守營　上列地點如係票匯概免收費至於電匯手續不同匯水電費臨時商定　免費匯欵兼收公濟平市錢號銅元票如交他行發行之匯兌券每百元加收匯水一元　本哈爾濱現大洋券免費通匯地點　奉天、吉林、長春、哈爾濱道裡、延吉、哈爾濱道外、寧安、黑龍江、黑河、下九台、雙城、海拉爾、安達站、綏化、呼蘭

本哈爾濱現大洋券並得在上列各處匯兌京津申銀洋欵項其匯水行市臨時商定

●乙押匯　辦理押匯各地點　奉天、營口、開原驛、錦縣、安東、鐵嶺、四平街、海城、遼陽、新民、遼源、通遼、公主嶺、范家屯、大連、吉林、下九台、長春、哈爾濱道裡、哈爾濱道外、黑河、天津、上海、八面城

●丙各種放欵　總分各號均可商作放欵

●丁各種存欵　收受定存活存各地點　奉天、營口、開原驛、公主嶺、四平街、鐵嶺、新民、海城、遼源、遼陽、通遼、錦縣、安東、范家屯、吉林、長春、延吉、哈爾濱道裡、哈爾濱道外、黑河、黑龍江、海拉爾、安達站、綏化

●戊倉庫　設有倉庫各地點　奉天、營口、公主嶺、海城、長春、哈爾濱

大連市伊勢町六十九番地

株式會社 **滿洲銀行**

電話代表四一二一番　振替大連三三〇番

資本金壹千萬圓

頭取　村井啓太郎

支店所在地　金州、普蘭店、貔子窩、鞍山、奉天小西關、鐵嶺、公主嶺、范家屯、長春、吉林、撫順、本溪湖、安東、興隆街、新義州

本店　京城

朝鮮銀行

總裁　鈴木嶋吉

支店出張所
（日本）東京、大阪、大阪西區、神戶
（朝鮮）釜山、大邱、仁川、平壤、鎮南浦、元山、群山、木浦、清津、會寧
（滿洲）大連、旅順、營口、遼陽、奉天、奉天新市街、鐵嶺、開原、四平街、長春、安東縣、龍井村、哈爾濱、傳家甸
（支那）上海、青島、天津
（露領）浦潮斯德
（米國）紐約
除右列各地外倫敦、巴里、其他內外樞要地皆有滙兌之取引所

大連市大山通十一番地

正隆銀行

電話代表番號七一一一番　振替貯金口座大連二二〇番

資本金　貳千萬圓
諸積立金二百四十六萬五千圓
頭取　安田善四郎
相談役　安田善次郎

支店出張所　營口、奉天、旅順、長春、開原、天津、撫順、鄭家屯、四平街、青島、哈爾濱、安東、鞍山、公主嶺、瓦房店、松樹、大連市小崗子（電五三〇〇番）大連市沙河口（電話沙河口一五番）奉天小西關哈爾濱傳家甸

本銀行於日本內地朝鮮兩南滿洲中國內地有三千餘之匯兌處
本銀行爲關東州地方費現金事務辦理大連市金庫事務辦理處
本銀行與臺灣銀行特約辦理外國匯兌事務

▲定期存欵利子（一個年）七分

●營業時間上午九時至下午三時

東萊銀行　大連分行

本行開辦以來已歷七載資本金收足國幣三百萬圓已向財政農商兩部註册立案專營商業銀行一切業務設總行於青島分行大連上海濟南天津等處北京煙台及其他繁盛大埠均有特約代理機關一切交易手續簡捷格外克已如蒙惠顧無任歡迎

地址監部通五〇番地　電話…經理室長五八參八番　營業室長五八參七番　公用參參壹四番　電報掛號四七六六番

中國銀行　大連支店

營業…關於銀行一切事務

營業時間　上午九時至十二時　下午十二時至三時

電話四三八九・四五九九・四七九五番

大連山縣通二二四番地（大連取引所內）代表番號電話七一二一番

大連取引所信託株式會社

資本金　千五百萬圓
拂込濟資本金　六百萬圓
專務取締役社長　田中喜介
取締役兼支配人　本多忠孝

發行人　西片朝三　編輯人　金念曾　印刷人　金慕章